לציונות–לסוציאליזם–לאחוות עמים

על המשמר

שנה ח', י"ד בטבת תשמ"ז, 15 בינואר 1987 / שנה מ"ד מס' 13244 / המחיר 85 אג' כולל מע"מ

שוב צפויים שיבושים בטלוויזיה

מאת אתי רונאל כתבת „על המשמר"

שוב צפויים שיבושים בטלוויזיה. מועצת העובדים שהתכנסה אמש תחבע מכל עובד להקפיד על חוק שעות עבודה ומנוחה ולא לעבוד שעות נוספות ללא פיצוי. פירוש הדבר: הכתבות ביומן השבוע ביום ו' לא יהיו מוכנות בזמן; הכנתה לשידור של „סיכה למסיבה" לא תסתיים במועד ותוכניות רבות נוספות ייפגעו. כל זאת מפני שלמרות שחלפו שלושה שבועות מאז פירסום פסה"ד של ביה"ד לעבודה, לא קיבלה ההנהלה מסקנותיו.

משבר בין השותפים: אי־הסכמה על הסיוע לקופ"ח מעכבת החתימה על ה„חבילה"

לדברי קופ"ח מפר האוצר הסדר הסיוע על פי דו"ח גדיש ורוצה לגלגל על הקופה הוצאות ההסכם עם האחיות ● באוצר טוענים כי קופ"ח מבקשת עוד 100 מיליון ש"ח סיוע וכ־50 מיליון אשראי ● קיסר: דרושה הסכמה עכשיו כדי למנוע משבר בעתיד ● ההסתדרות פותחת במסע הסברה על ההסכם נוכח מורת רוח בקרב העובדים ● הברפלד: אין שום הסכמה להקפיא הסכמי השכר

מאת כתבנו הכלכלי ביים, כתבנו לענייני בריאות וכתבנו לענייני עבודה

משבר בלתי־צפוי פרץ אתמול בין הממשלה להסתדרות ומנע את חתימת ההסכם של עיסקת החבילה. המשבר פרץ סביב דרישת ההסתדרות שהאוצר יעניק סיוע לקופ"ח הכללית, בתנאי לחתימתה על ההסכם. שר־האוצר משה נסים ומזכיר ההסתדרות ישראל קיסר נפגשו אתמול בשעות הבוקר במאמץ להגיע להסכם בעניין קופ"ח. לאחר שמאמץ זה לא הצליח, נפגשו יו"ר קופ"ח חיים דורון, והממונה על התקציבים אהרון פוגל לשיחה נוספת על הדרישות של הקופה מן הממשלה.

לאחר שעות של דיונים הודו הצדדים כי הפער ביניהם גדול. בירושלים מצפים שהם ישובו ויפגשו היום. לאחר התייעצויות נפרדות בהסתדרות ובממשלה.

תרעומת בממשלה

בממשלה הביעו אתמול תרעומת על ההסתדרות על שהיא מתנה את החתימה על הסכם עיסקת החבילה במתן סיוע לקופ"ח. לדברי מקורות ממשלתיים ההסתדרות מערבת שיקולים שלא שייכים לדיונים על עיסקת החבילה.

(המשך בעמוד 20)

מסבירים את ההישגים

ההסתדרות פתחה אתמול במסע הסברה על עיסקת החבילה, בקרב מועצת פועלים. בתמונה: המזכ"ל קיסר ויו"ר קופ"ח דורון, במועצת פועלי ירושלים. (צילום: י.פ.פ.א)

„אל נג'אח": תופסק „הענישה הקבוצתית"

מאת מנחם ענברי, כתב „על המשמר"

הנהלת אוניברסיטת „אל נג'אח" משכם ערכה אתמול מסיבת עיתונאים במזרח ירושלים ובה דרשה להפסיק את „העונשים הקבוצתיים" נגדה ולאפשר לאוניברסיטה לקיים את תפקידה כמוסד לימודים אקדמי. דובר האוניברסיטה עבד אל־לטיף עקל שאל: מדוע 4500 תלמידים וציוד לימודים יקר יושבתו בגלל שלשלטונות יש עניין עם כמה סטודנטים בודדים?

כך שומרים על היציבות — שרותי טלפון מתייקרים ב־10%

מאת כתבנו הכלכלי בירושלים

יומיים לאחר ששר־האוצר ניסים הבטיח שלפיחות לא יהיו השפעות אינפלציוניות, מיהרה אתמול חברת „בזק" והודיעה על העלאת תעריפים ממוצעת של כ־10 אחוזים.

התעריף לפעימת מונה בשיחה עירונית יהיה מעתה 9 אגורות ללא מע"מ, מחיר התקנת טלפון נקבע והועלה ל־340 שקל ללא מע"מ. תעריף של שיחות בינעירוניות הוקטן ב־14 אחוז.

כל זאת לא מנע אתמול משר־התקשורת אמנון רובינשטיין למתוח ביקורת על המו"מ עם ההסתדרות לגבי הסיוע לקופ"ח. רובינשטיין טען על העיכוב בחתימתה של ההסתדרות על עיסקת החבילה בגלל התניה בסיוע לקופ"ח.

נציגי מפ"ם בוועה"פ יצביעו נגד עיסקת החבילה ● עמוד 2

החוכנית — מתנה יקרה מהממשלה ליפת ודומיו" ● עמוד 3

המועמדים ליו"ר בל"ל: בר־שחר, זוסמן, חת, זנבר ופלומין ● עמוד 4

סיוע לתושבי הכפר ערב אל־חוואלד שבתיהם נהרסו ● עמוד 22

היום פסק־הדין במשפטן של חווה יערי ואביבה גרנות ● עמוד 24

תנועת המושבים תובעת סיוע של 300 מיליון ש"ח ● עמוד 24

לקוות את האורות

...הוו דרושים סערה ציבורית ולחץ של דעת הקהל כדי שמועצת המנהלים של בנק לאומי לישראל, לרבות חיושב ראש שלה אלי הורביץ והנגיד אריה מנדלין, ידיעו על התפטרותם. הם לא עשו זאת עם גילוי שערוריית המליונים שהועלמו בשפע לארנסט יפת. הם סברו, כי אולי מגיע להם צל"ש על שהצליחו „להפחית" את הפיצויים והפנסיה של יפת: בכמה מליוני דולרים. רק עוצמת הביקורת הציבורית הביאה את חבורת הדירקטורים להפרד מכורסתם המכובדת, מי תוך הודאה מגומגמת שנכשל בתפקידו, מי בטענה מגוחכת שלא ידע ולא צריך היה לדעת מה קורה בבל"ל, ובמיוחד מה שכרו של יפת.

אבל התפטרותם של חברי הדירקטוריון אינה פותרת את הבעייה לא בבל"ל עצמו, וביתר שאת גם לא בחברות ובמוסדות בעלי אופי ציבורי או ממלכתי אחרים. ארנסט יפת לא היה יחיד שזכה בתנאי שכר „חריגים". ראש הממשלה, מרדכי איינהורן, מקבל חיום „רק" 15 אלף דולר לחודש (כולל עלות), מי כמה וכמה משכרו של ראש־הממשלה. ומעבר לנעשה בבל"ל אין איש לא נתן את דעתו על הצמיחה כאלה צמחה בחברות ממשלתיות או ציבוריות, בדירקטורים ומנהלים הצוברים שומן בגלל הערכה מופרזת של תרומתם.

פרשת יפת אינה אלא גילוי המוגלה שמצביעה על תהליך ריקבון, שאם לא יעצר עלול יאכל את הגוף כולו. הגיעה העת לנקות את האורוות. הנהגת בדיקה כללית של התפשטות „הפיקוחים" בחברה הישראלית. בחשיפה אליה המצביעה את הכנסותיה מעיני הציבור, ואף מעיני מוסדות לפקח עליהם, הערכת נסיעות תכופות לחו"ל במחלקה הראשונה, והתנהגות במלונות פאר על חשבון הציבור. התנאי הראשון לבדיקה כזאת הוא גילוי תנאי השכר של המנכ"לים והבכירים למיניהם, מעין חוק במדינה „ספר הנישומים" כדי לסייע במאבק נגד מעלימי מסים עבודה. אם אין אפשרות לחזור על חשיטה הזאת, הרי אפשר לדרוש, כי בכל יוכא תנאי השכר לידיעת ועד העובדים. אין בכך משום פגיעה ב„צנעת הפרט", כטענת המעוניינים לשמור על סודיות הכנסתם, שהרי לא מדובר בכספו הפרטי, אלא בכסף מן הקופה הציבורית.

גם שיטת מינויים של דירקטורים למועצות המנהלים הוכיחה את עצמה כפסולה מעיקרה. חלקם נבחרים לתפקיד זה לסיום הקאריירה הציבורית שלהם, מעין מתן כבוד למי שאינו מוכשר כלל להבין ולפקח על הנעשה במוסד שמועצת המנהלים חייבת לפקח עליו, וחלקם הנם מינויים פוליטיים. אשר מספרם עלה בשנים האחרונות, מינויים המזמינים את „שמור לי ואשמור לך". חיפוי על שחיתות ועל „חריגים" למיניהם. בכלל לנו נדמה, כי המועמד המתאים הוא איש כמו פרופ' חיים בן־שחר, איש אקדמיה. שכישוריו הכלכליים ורגישותו הציבורית אינם מוטלים בספק.

אם פרשת יפת לא תביא לניקוי כללי של האורוות, חרי שלא יילמד כלל לקח מן השערוריה, עד שתפרוץ שערוריה חדשה.

ח"כ גרנות התובע הדחת כהנא מהכנסת הציג מסמך מסייע

במסמך מצהיר כהנא בארה"ב, כי מעולם לא נשבע אמונים לכנסת

מאת מוטי בסוק, כתב „על המשמר" בכנסת

...יש להכריז על חברותו של כהנא בכנסת בטלה ומבוטלת מיום הראשון, לכהונת הכנסת האחת־עשרה, תבע אתמול מזכ"ל מפ"ם אלעזר גרנות. בהניחו על שולחנו של יו"ר הכנסת הצהרה של כהנא בבית משפט אמריקני, הקובעת כי מעולם לא נשבע אמונים לכנסת ישראל.

גרנות המציא להלל העתק (ראה תצלום) של תצהיר בשבועה שמסר כהנא ב־8.9.86 לבית משפט אמריקני בניו־יורק, במסגרת מאבקו נגד כוונת ממשלת ארה"ב לבטל את אזרחותו.

בעמוד 7 של החעתק, בפיסקה אף קובע כהנא „לא נשבעתי אמונים לכנסת כמתחייב... מתוך כוונה לשנות את שבועת האמונים לכנסת, כדי לקבוע כי אחריותי הראשונה היא לחוק האלוהים".

קובע מזכ"ל מפ"ם: „לא להוסיף על שבועת הכנסת נתכוון, אלא לשנותה. הצהרה — שבועה זו המוכיחה בהודעת בעל דין כי ח"כ כהנא לא נשבע אמונים למדינת ישראל, משמעה: כי ח"כ כהנא יושב בכנסת, נואם ומצביע בכנסת, נהנה מזכויות המוקנות לחבר כנסת ומקבל שכר כחבר כנסת, שלא כדין ותוך הפרה חמורה של חוק יסוד הכנסת".

גרנות מבקש מיו"ר הכנסת הלל, להכריז על חברותו של חנ"ל בבית בטלה ומבוטלת, למחוק מן הפרוטוקול את כל דבריו במליאה ובוועדות, להכריז לאלתר על הסרת חסינותו וביטול כל זכויותיו כח"כ, ולדרוש מכהנא להחזיר לאלתר לאוצר המדינה את מלוא הכספים שקיבל שלא כדין, כח"כ.

שלמה הלל קיבל את המכתב, והעבירו לטיפול היועצים המשפטיים של הכנסת.

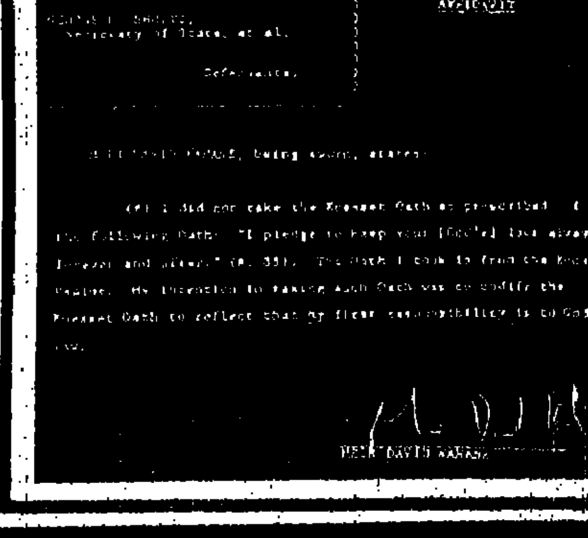

RABBI MEIR KAHANE,

Plaintiff,

v.

GEORGE P. SHULTZ, Secretary of State, et al.

Defendants.

(No. 85-3754 (Glasser, J.)

AFFIDAVIT

MEIR DAVID KAHANE, being sworn, states:

(a) I did not take the Knesset Oath as prescribed. I took the following Oath: "I pledge to keep your [God's] law always, forever and ever." (R. 55). The Oath I took is from the Book of Psalms. My intention in taking such Oath was to codify the Knesset Oath to reflect that my first responsibility is to God's law.

MEIR DAVID KAHANE

עובדי בתיה"ח הממשלתיים החליטו לשבות ביום ב' הבא

העובדים תובעים השוואת השכר ותנאי העבודה לאלה הנהוגים בקופ"ח, תוספות ייחודיות ומוחים נגד ההצעה לפטר 600 עובדים ● אם ישנה משרד האוצר את עמדתו בנוגע לפיטורים, ייתכן ביטול השביתה ● אחיות בתיה"ח „קפלן" ו„הדסה" עוברות לשיטת עבודה ב־4 משמרות

מאת יוסף שמי, כתב „על המשמר"

אתמול בישיבת המועצה של עובדי בתי־החולים הממשלתיים, הוחלט על השבתת כל מוסדות האישפוז הממשלתיים ביום שני בשבוע הבא. ישבתו עובדי מינהל ומשק, כוחות עזר, מטפלות, מדריכים בריפוי בעיסוק, סך־הכל 12 אלף עובדים, כך מסר בשם המועצה הדובר מרדכי שוסמן.

העובדים בבתי־החולים הממשלתיים דורשים ביצוע מסקנות ועדת מדה בדבר השוואת השכר ותנאי העבודה לאלה של קופת־חולים. כן הם דורשים תוספות ייחודיות ומוחים נגד הצעת התקציב, לפיה יפוטרו 600 עובדים של בתי־החולים הממשלתיים. הפיטורים הללו יוטלו רק על מגזר עובדי בתי־החולים, שכן לאחיות ולרופאים יתווספו תקנים חדשים על סמך הסכמי השכר הקיימים.

50% — על משרד הבריאות

דובר משרד הבריאות שמואל אלגרבלי מסר לכתבנו כי שרת הבריאות פנתה לשר האוצר והוא נאות לשקול מחדש את נושא הפיטורים, היות שלפי ההצעה 50 אחוז מכלל הפיטורים במנגנון הממשלתי יוטלו על משרד הבריאות. הדובר טען כי יתכן שהאוצר ישנה את עמדתו ואפשר יהיה למנוע את השבתת מוסדות האישפוז.

אחיות בית החולים „קפלן" עוברות לשיטת עבודה בארבע משמרות, כך נמסר מלשכת הדוברות של חטיבת האחיות. במקביל החלו להפעיל הסעת אחיות מרוכזות על חשבון המעביד, כהתאם להסכם השכר שנחתם לא מכבר. את הסכם ממומנת לעת עתה הטיבת האחיות אך המעבידים יידרשו להחזיר את ההוצאה. לפי שעה, אמרה הדוברת, ההסעה היא „על חשבון הבית". קופ"ח תיאלץ לכסות את ההוצאה. גם בבית חולים הדסה ביהודה יעבדו בשיטה של ארבע משמרות ותאורגן הסעה על חשבון המעביד.

במרכז קופת־חולים ובמשרד הבריאות לא ידעו דבר על תוכנית האחיות לעבור לעבודה בארבע משמרות בבתי־החולים „הדסה" ו„קפלן".

הפתעה במשפט יערי־גרנות יומיים לפני מתן פסק־הדין

הסנגורים טוענים כי בידיהם מכתב ששלחה גרנות לבתה של חווה יערי ובו היא כותבת כי „חווה לא רצחה"

מאת זהבה מרום כתבת „על המשמר" ומאת כתב עתי"ם

סנגוריה של חווה יערי עו"ד עדנה קפלן ועו"ד דרור מקרין פנו אתמול לבית־המשפט בתל־אביב בבקשה להזמין את אביבה גרנות לדוכן העדים זאת יומיים לפני מתן פסק־הדין.

לטענת הסנגורים שלחה אביבה גרנות — המואשמת יחד עם חווה יערי ברצח התיירת מאלה מלבסקי בשנה שעברה — מכתב לבתה של חווה יערי שבו היא כותבת, כי „חווה יערי לא רצחה" את המנוחה. בעקבות מכתב זה ברצונם לחוקרה פעם נוספת.

הרכב השופטים חנה אבנור, ישראל גלער ויוסף גולדברג, שישב בדין וקבע את ה־15 לחודש כמועד שבו ינתן פסק־הדין, אמור להחליט היום האם להיענות לבקשת הסנגורים.

עו"ד דרור מקרין מסר לכתב עתי"ם כי על המכתב נודע לשני הסנגורים לפני יומיים והוא נמסר לידיהם ביום שני בערב. הסנגורים הגישו מיד בקשה כי בית המשפט יתייחס למכתב זה ויחליט אם יש מקום להפעיל את סעיף 150 לפי סדר הדין הפלילי המאפשר הזמנת עד גם לאחר שהסתיימו העדויות במשפט.

פרשת המכתב מהווה התפתחות מפתיע במשפט: כזכור טענה אביבה גרנות בעדותה כי במהלך הנסיעה של השתיים עם המנוחה במכוניתה של חווה יערי בדרכן למלון „מנדריך" בחוף הרצליה, שלפה חווה יערי מערוך מתוך מעיל דובון והלמה בו בראשה של מלבסקי וכך גרמה למותה.

כנס חרום של מפקדים בכירים: „אין מקום לטירטורים בצה"ל"

האלוף אורי שגיא: יש לאפשר ביקורי הורים בבסיסי טירונים ומסירת מידע במעט באופן חופשי

מאת אבי בניהו, כתבנו הצבאי

„בצה"ל יש פקודות, אבל יש גם השכל הישר שצריך להפעיל. אתם מחזיקים בידיכם את הדבר החשוב ביותר לצה"ל — האדם, דעו לעשות בו שימוש נכון. אין בצה"ל מקום לטרטורים", אמר אתמול ראש המפח"ש האלוף אורי שגיא בכנס חרום של מפקדים בכירים, שדן בנושא גל הטרטורים האחרון שפקד את הצבא בחודשיים האחרונים.

בכנס שנערך אתמול באחד מבסיסי הטירונים בצריפין, השתתפו גם קצין חי"ר וצנחנים ראשי, קצין תותחנים ראשי, מפקדי חטיבות חי"ר ושריון וכל מפקדי בסיסי הטירונים של צה"ל ומפקדי הפלוגות. הפסיכולוג הראשי של המפח"ש פירט את מקרי הטרטורים שפורסמו באחרונה בכלי התקשורת; הוא טען שהם חריגים והביע תקווה כי ייפסקו. „אין לי מה להוסיף על כך, הדברים מדברים בעד עצמם", אמר.

בכנס נמסר כי מבדיקה שנערכה עולה כי 80 אחוז מהתלונות על טרטורים מתייחסים לפקודות שניתנו על־ידי מפקדים זוטרים בדרגות רב"ט וסמל.

האלוף אורי שגיא שדיבר בפני הפורום משך שעה, התריע מפני חזרה על תופעות הטרטורים, שליוו את צה"ל בעשורים הראשונים לקיומו. הוא הדגיש את הצורך לתרגם את הקשר בין מפקדי הטירונים להוריהם. „אין שום דבר סודי בבסיס טירונים ועל המפקדים לאפשר ביקורי הורים ומסירת מידע במעט באופן חופשי. יתכן כי בהיעדר קשר שכזה פונים חיילים והוריהם אל העיתונות", אמר.

עוד טען כי המוסכמה, שהיתה קיימת בצה"ל בעבר, כי יש לשבור את הטירון אינה נכונה. „הוא מגיע לטירונות נבוך וללא כושר גופני. יש לקבלו בעירנות ולא להפחיד בפניו אתגרים של מאמץ גופני", אמר שגיא והוסיף „האלונקה בצה"ל היא דבר קדוש ויש שלוש עליה פצועים. אסור לנו להפוך אותה לאמצעי ענישה".

בסיכום קבע האלוף כי חיל הפיקוד והדרכה של הטירונים יעברו לפני מחזור טירונים הבא סגל במשך שבועיים לפחות. כמו כן נתנה הנחיה לפתוח יותר את בסיסי הטירונים בפני ההורים. המפח"ש נתן גיבוי לכל מפקד המסייע לעצור ולהגיב בחומרה על מטרטרים שבתחום אחריותו.

השביתה בת.א.ת. – ליומה הרביעי

קיבוץ חצור וישובי הסביבה תומכים בעובדים

מאת רפאל גאון, כתבנו בדרום

עובדי ת.א.ת. מפעל לייצור אביזרי תעופה ליד הישוב בני־עייש שבתו גם אתמול — זה היום השלישי. בשל הערך מגעים עם ההנהלה, תימשך השביתה גם היום. יו"ר הוועד מיכאל גולדשטיין לא היה מוכן לנהל אתמול מו"מ על התנאים לחידוש העבודה עם שליחי ההנהלה, שיצאו אל השכתים מחוץ לשערי המפעל. „אם ההנהלה רוצה לקיים דיונים, היא מכירה את הדרך. יהיה עליה להפגש עם הוועד ולקיים דיון רציני", אמר. לדבריו, ההנהלה טרם ויתרה על הרעיון לחחליף את הוועד הזה, שארבעה מבין חמשת חבריו קיבלו מכתבי פיטורין.

בשעות הבוקר חסמו העובדים את הגישה לשער המפעל בנסיעה איטית מאוד על הכביש. הצר המוביל אליו, בטענה כי „אין לנו לאן למהר". השוטרים התרו בהם ואף פינו את המכוניות שחסמו את השער. רק אחרי דיון ודברים הוסכם עם השוטרים כי העובדים רשאים לעמוד ליד השער אך יהיה עליהם לאפשר לכל אחר שרוצה בכך להכנס לעבוד. מספר העובדים שנכנסו לעבודה היה אתמול קטן בהרבה מאשר יום לפני כן. בשעה 10 הגיע למקום גם מפקד מרחב לכיש נצ"מ יוסף זכריה. העובדים התלוננו לפניו כי המשטרה אינה שומרת תמיד על אובייקטיביות.

אנשי קיבוץ חצור הסמוך שלחו סנדוויצ'ים ומיכל קפה לעובדים ואף הודיעו כי הקיבוץ החליט לאמץ את העובדים האלה וכמותו עשו גם ישובי הסביבה האחרים. אנשי מפ"ם בראשותו של צביקה פלך הפגינו גם אתמול נוכחות וכמותם 15 תלמידי מוסד „צפית", מכפר־מנחם, שבאו להזדהות עם העובדים.

אל תתני לסידן לברוח!

הערב בטלויזיה בתוכנית "תצפית"

תועלה בעיית בריחת הסידן מהגוף, ממנה עלולות לסבול נשים שהגיעו לגיל המעבר.

פרטים נוספים בנושאי בריאות האשה בחוברת "דברים לגופך" בהפקת ירחון נעמת.

ניתן להשיג תמורת 8 ש"ח בסניפי נעמת ברחבי הארץ

נעמת

ההסתדרות הכללית של העובדים בא"י

מסד ראשון

טרגדיה על חופי הפיורד

יוסי יזרעאלי סיים את כהונתו כמנהל אמנותי של תיאטרון ה„חאן" הירושלמי בביימוי מחזהו הקודר, התורפי והסקנדינבי כל כך של הנריק איבסן „איולף הקטן".

זו דרמה מפנמת, בת נחשפים האם היצרית והאב החלש הנתון להשמעת פרזות עמוקות־משמעות, לריקנות האמיתית של חיי המשפחה שלהם, כאשר בנם איולף בן ה־12, הנכה המתהלך על קב, טובע במי־הפיורד. זהו מחזה על אחריות ועל קבלת אחריות.

צוות ה„חאן" אינו מסוגל לעמוד במשימה שהוטלה עליו. אורה מאירסון בתפקיד האם, הילדה שור כאחותו (לא־אחותו) של אלפרד, אבי הנער, שמואל פאטן כמהנדס צעיר, ושולמית אדר כאשה מגרשת עכברושים מסתורית ומפחידה – מגלמים דמויות חיצוניות ומשמיעים מלים במקום לחיות מודעים למה שמתרחש בלבותיהם הסבוכים. רק יהודה אלמגור בתפקיד האב הוא בעל קול משכנע, וכשהניגונים שניכפו עליו על־ידי הבימוי לא מפריעים לו. הוא כן ומתקבל על הדעת. רק הילד נראה ונשמע אמיתי.

הבמאי עוד תוסיף למה שנועד להיות מחזה פסיכולוגי־ריאליסטי, נופך קולות קולנועיים ומיני אפקטים ופעלולים כביכול סמליים, ובעצם מיותרים. מי שיצא מופסד מן העניין הוא איבסן ואנחנו הצופים.

גיורא מנור

שחקני תיאטרון „הבימה" ישבתו החל מהיום

שחקני התיאטרון הלאומי „הבימה" בתל אביב ישבתו החל מהיום. מועצת פועלי תל אביב יפו, תומכת בשביתת השחקנים. הרקע: סירוב ההנהלה לחתום על הסכם עבודה, שלו התחייבה בעבר.

הסכסוך בין השחקנים להנהלת התיאטרון פרץ כבר לפני למעלה מחודשיים ורק בהתערבות מועצת פועלי תל אביב יפו נאותו השחקנים לדחות את הכרזת השביתה. במו"מ הממושך שניהלו השחקנים עם ההנהלה — בתיווכו של מזכיר מועצת תל אביב יפו טרי קאופמן ומשלב מסויים יו"ר האגף לאיגוד מקצועי בהסתדרות חיים הברפלד — הושגה לבסוף הסכמה עם מנכ"ל הבימה שמואל עומר, לשביעות רצונם של הצדדים שסללה את הדרך לחתימת ההסכם.

בני נוער מאמריקה הלטינית ביקרו ב„ירכא"

מאת יהודה צור, כתב „על המשמר"

מאות בני נוער דרוזים מכפר ירכא נפגשו אתמול אחה"צ בכפרם עם קבוצה גדולה של נערים מאמריקה הלטינית השוהים בקיבוץ געתון במסגרת תוכנית „תפוז".

בני הנוער מאמריקה הלאטינית ביקרו בכפר, נפגשו עם ראש המועצה ומאוחר יותר שוחחו בני גילם מהכפר ירכא בבית־הספר המקומי. האורחים התעניינו בדרכי החינוך הדרוזי ובאורחות החיים בכפר. מאוחר יותר צפו בתחרות גלדו ובלהקת ריקודים. האורחים והמארחים הבטיחו להפגש בשלב מאוחר יותר פעם נוספת.

צווי הריסה למבנים בלתי־חוקיים בכפרים דרוזים

אגודת העיתונאים בחיפה והצפון פנתה אתמול לראשי מועצות הכפרים דליית אל כרמל ועוספייה ומחתה בפניהם על התקרית שאירעה שלשום בעת הפגנת כמאה מתושבי שני כפרים אלו, במהלכה היכו אחדים מהמפגינים שלושה עיתונאים שסיקרו את האירוע. בהודעה שפירסם אתמול ועד אגודת העיתונאים נאמר כי באחרונה רבו המיקרים שבהם סופגים עיתונאים עלבונות ומכות בעת מילוי תפקידם. הוועד פונה בהודעתו לכל הגורמים הציבוריים לנקוט באמצעים הדרושים כדי למנוע תופעות שכאלו המהוות סכנה חמורה לחופש הביטוי.

שביתה כללית במערכת החינוך באום־אל־פחם

מאת קאסם זייד, כתב „על המשמר"

הלימודים בבתי־הספר היסודיים באום־אל־פחם יושבתו מהיום לזמן בלתי־מוגבל, כאות הזדהות עם המורים בבית־הספר התיכון בעיר השובתים מהשבוע שעבר, במחאה טעל אי־קבלת משכורותיהם זה שלושה חודשים.

על כך החליטו ועדי ההורים בבתי־הספר היסודיים בעיר.

במכתב ששיגר ועד ההורים המקומי לשר החינוך והתרבות נקבע שהשביתה במערכת החינוך היסודי בעיר תימשך עד שימצא פתרון לבעיית בתי־הספר התיכוניים.

ועד ההורים דורש משר החינוך והתרבות למנות ועדה קרואה שתנהל את ענייני בית־הספר התיכון בעיר, מאחר שאפסו הסיכויים שהעירייה תביא לניהול תקין של ענייני בית־הספר.

הוועד מנמק דרישתו זו בכך שהעירייה דחתה הצעה להקים עמותה שתנהל את ענייני בית־הספר.

מפלגת הפועלים המאוחדת / המרכז

ישיבת מרכז המפלגה

מתקיימת היום, יום הביעי ה־14.1.87 בשעה 15.30 באולם „צוותא" תל־אביב

סדר־היום:

מאבקה של מפ"ם נגד מדיניות הממשלה

המשתתפים:

אלעזר גרנות, יאיר צבן, אפרים זילוני

מרכז מפ"ם שדן על התוכנית הכלכלית החליט:

נציגי מפ"ם בוועד הפועל יתבעו הצבעה נגד התוכנית הכלכלית

גרנות: לא הייתי מסכים להצעת אי־האמון, אילו ידעתי שבוועדה המרכזת יצביעו בעד ● ז'ילוני: הממשלה איבדה את המצפון ● צבן: המאזן מאד בעייתי והיה צריך להכריע ● רונן: המפלגה עושה את הבלתי־אפשרי

מאת דורית גפן, כתבתנו לענייני מפלגות

"מרכז מפ"ם הסמיך אמש את הריכוז להחליט על הופעת נציגים בוועד הפועל של ההסתדרות בהצבעה על ההסכם במשק, בדרך שלא תסתור את הצעת אי־האמון של סיעת מפ"ם בכנסת. בכל מקרה יתבעו נציגי מפ"ם הצבעה בוועד הפועל נגד תכניתה הכלכלית של הממשלה, והחלטה מפורשת של הוועד הפועל על מאבק נגד המדיניות הכלכלית־חברתית המבטאת תכנית שאינה מבטיחה צמיחה, שעלולה לגרום לסחרור אינפלציוני, ואשר תעמיק בוודאות את הפערים החברתיים. מרכז מפ"ם ישוב ויתכנס תוך שבועיים.

את הדיון הכלכלי חברתי פתח חבר הוועדה המרכזת אפרים ז'ילוני שהדגיש כי אלמלא ההתנגדות הנחרצת של הנהגת ההסתדרות היו חלק מהכוונות של התכנית הכלכלית המקורית עוברים כמו ביטול הפטורים, אגרת הבריאות והפגיעה בקרנות הפנסיה. הממשלה אמר איבדה את המצפון. הוא הסביר כי צריך היה קודם כל להציל את מה שניתן. אנחנו מנסים להציל את קופת־חולים. אם יפלו הקיבוצים, אם תפול סולל בונה, אם תפול כור אף אחד לא יוכל לרחוץ בנקיון כפיו. אשר למחיר של בלימת כוונות הממשלה, הוא ניתן בהסכמה לדחות תשלום 2.7 מתוספת היוקר למועד מאוחר יותר.

צבן: על כף המאזניים

ח"כ יאיר צבן מנה את כל מגרעותיה של התכנית. בהתייחסו להצבעת מפ"ם בוועדה המרכזת אמר, כי על כף המאזניים היתה מונחת מצד אחד, הנחה שאי אפשר לעשות פיוצת כלי ההסתדרות, ומצד שני, הנחה שבלי הסכם עם הממשלה צפויים קשיים למערכות שונות של משק ההסתדרות. צריך היה להכריע. גם בנושא הרפורמה אמר, כי הברירה היתה בין ביטול הפטורים לבין קבלת הרפורמה כמו שהיא. זהו מאזן מאד בעייתי, והמפלגה חייבת לדון בעניין זה בכל גילוי הלב.

פרופ' זאב שטרנהל מתח ביקורת חריפה מאד על כך שההסכם בין ההסתדרות לממשלה לא נדון בשום פורום מפלגתי. לטענתו, בעוד שלהצעת אי־האמון בכנסת לא היתה תכלית ומשמעות הרי הצבעה בוועדה המרכזת היתה משמעותית. נציגי מפ"ם לא עשו את מה שהיו צריכים לעשות. הוא הגדיר את ההצבעה בהסתדרות כפשיטת רגל, והציע שהמרכז יביע הסתייגות מהצבעת הסיעה בהסתדרות וינחה אותה לחזור בה.

דן שוורצברט אמר, כי ההסתדרות ניהלה מו"מ של בלימה ולא של השגים, יחד עם זאת הסתייג מההשלמה עם עיקור תוספת היוקר, והציע להמליץ בפני הסיעה בהסתדרות לא לתמוך בתכנית, אם לא ישנה הסעיף. נחום סולן טען כי הצעת אי האמון בכנסת מצד אחר, וההצבעה פה אחד בעד ההסכם בוועדה המרכזת מצד שני, גורמים לאיבוד אמינותנו. הוא הציע שה־מרכז יסתייג ויתנגד לתכנית הכלכ־לית ולעסקת החבילה שעומדת להחתם.

רונן: את הבלתי־אפשרי

רפי ברקן אמר כי זוהי הממשלה הראשונה שאומרת שהעשירים צריכים לקבל יותר. הוא טען כי ההסתדרות לא ניהלה מאבק פוליטי.

אליעזר רונן אמר כי המפלגה עושה את הבלתי אפשרי: אנחנו מוכיחים שאפשר שיהיו שני כינוסים של שתי מפלגות באולם אחד. לדבריו, אם לא תיפתר הבעיה הזאת לא תהיה למפלגה זכות קיום כמפלגה פוליטית. אם אפרים ז'ילוני צודק, לא היתה שום סיבה להצביע אי אמון בכנסת ואם רק מחצית מהדברים של צבן נגד התכנית נכונים, המפלגה לא יכולה להיות שותפה על ידי חתימה על ההסכם. עוד אמר כי אם מפ"ם לא תהיה מיוצגת בכנסת לא תהיה גם סיעה בהסתדרות.

אילן אסיה קרא לשנות את מבנה מפ"ם ואת שמה למפלגת עובדים ולתת 75 אחוז יצוג לעובדים כדי

(המשך בעמוד 20)

מרפי בדק בקהיר וברבת־עמון התנאים לכינוס ועידה בינלאומית

זאת מסר אתמול בירושלים ● שמיר: הדרך העדיפה מו"מ ישיר ● פרס: מו"מ ישיר במסגרת פורום בינלאומי ● מרפי הציע שסיבוב השיחות הבא ייערך בוושינגטון

מאת דליה שחורי, כתבתנו המדינית

עוזר מזכיר המדינה האמריקני ריצ'ארד מרפי ריכז את מאמציו בשיחות שקיים בקהיר וברבת עמון בבדיקת התנאים לכינוס ועידה בינלאומית. הדיווחים שמסר על כך אתמול בירושלים, עוררו את הבדלי הדיעות בין ראש הממשלה יצחק שמיר לבין שר החוץ שמעון פרס לגבי ועידה בינלאומית.

ראש הממשלה הבהיר למרפי, כי גם לאחר דיווחיו ממשיכה ישראל לחשוב, שמשא ומתן ישיר הוא הדרך העדיפה ולא ועידה בינלאומית, שאותה מעדיפות מדינות ערב.

שמעון פרס לעומת זאת אמר למרפי, בפגישה נפרדת, כי ישראל תמשיך במאמציה לקדם משא ומתן ישיר במסגרת פורום בינלאומי, ובו־זמנית תמשיך במדיניות שיפור איכות החיים בגדה המערבית ובעזה.

מרפי הציע, שסיבוב השיחות הבא ייערך בוושינגטון, לשם יגיעו בחודש פברואר הנשיא מובארק ולאחר מכן ראש הממשלה שמיר. בתום סיבוב זה יבוא כנראה מרפי לאזור שוב למשא דיילוגים נוסף.

צור תוקף האישור למינוי עוזר לארנס לענייני יהדות בריה"מ

צור יעלה עניין זה גם כשאילתא בממשלה ● לדבריו, זהו ניסיון להעביר לארנס את הטיפול בנושא יהודי בריה"מ, המהווה הפרה של הסכם הרוטאציה

מאת דורית גפן, כתבתנו לענייני מפלגות

השר יעקב צור פנה אתמול לממלא מקום ראש הממשלה והתלונן בפניו שמנכ"ל ראש הממשלה העביר בחשאי ובחטף אישור בוועדת הכספים למינוי עוזר לשר ארנס בנושא יהדות בריה"מ. נודע כי השר יעלה עניין זה גם בשאילתא בממשלה.

שר הקליטה טען אתמול כי אין זה לכבודו של ראש הממשלה שבנושא לאומי שיש עליו הסכמה מלאה בציבור ובעל חשיבות כה גדולה נוהגים בשיטות מסתורין וחשאיות.

חשבונות פנים־מפלגתיים

לדבריו, בניסיון להעביר לשר ארנס את הטיפול בנושא יהודי בריה"מ, יש פגיעה באחריות המאבק והפיכת הנושא לעניין מפלגתי צר. מה שחמור מכך הוא כי יש פה משום מציאת עיסוק אישי לשר, המלווה גם בעשיית חשבונות פנים־מפ־לגתיים.

לטענת השר צור, מעשה זה הוא גם הפרה של הסכם הרוטאציה, שיש בו בסעיף מפורש הקובע, כי תחום האחריות משר אחד לשר אחר, לא יועבר אלא בהסכמה של ראש הממשלה וממלא מקומו, ואילו הדבר נעשה אתמול בחשאי.

תאונה קשה בכביש ואדי מילק אתמול (צילם אפי לנדאו)

תאונה קטלנית בדרום

תאונה קטלנית היתה אתמול בדרום, בקטע הכביש שבין משאבי שדה לשדה בוקר. סמוך לשעה 6 בערב בנסיבות שטרם הובהרו, איבד הנהג את השליטה על ההגה והטרנזיט שבה נהג התדרדרה לתהום. הטרנזיט הסיעה פועלים. מרביתם עולים חדשים מאתיופיה. בתאונה נהרג אדם אחד ו־10 נפצעו: 2 קשה ועוד שמונה בינוני עד קל. הפצועים מאושפזים בבית החולים סורוקה.

שלי יחימוביץ'

שר הביטחון:

צה"ל יערך לפי התקציב הנתון

מאת אבי בניהו, כתבנו הצבאי

שר הביטחון יצחק רבין כינס ביום ג' את צמרת משרדו ואת ראשי צה"ל כדי לדון בהערכות ובהתארגנות מערכת הביטחון, לאחר החלטת הממשלה שלא להוסיף כסף לתקציב הביטחון. בדיון הוחלט, כי צה"ל ייערך ויכין תוכניות לטווח הקרוב בהתאם לתקציב הנתון.

שר הביטחון יצחק רבין הביע בדיון עמדה נחרצת בעניין מטוס הלביא. "אין להעלות על הדעת שפרוייקט הלביא ימשך אם כל עלות הפיתוח והייצור תמשיך להשען על תקציב הביטחון", אמר.

"על המשמר" עתון יומי
חמו"ל: עתון וספר בע"מ, עיתון מפלגת הפועלים המאוחדת
עורך ראשי: סבר פלוצקר
עורך משנה: ישראל זמיר
מזכיר המערכת: עדה סער
המערכת והמנהלה: רח' חומה ומגדל 2, תל־אביב טל. 378833
חשבון בבנק הדואר 3־43360־4
המען למכתבים: שירות שק־דואר נעול ת"א 61999
"AL-HAMISHMAR" (The Daily Guardian) 2, Choma Umigdal St. Tel-Aviv 67771 Phone: 378833 Telex: 341652
סניפים: ירושלים 94622 רח' בן־יהודה 2, בניין סנסור חדרים 102־121, טל' 233161־3, המען למכתבים: ת"ד 1216 ירושלים 91008. חיפה: 33134 רח' פבזור 17, טל' 673673, המען למכתבים: ת"ד 4007 חיפה 31040.

צלצול מחיר

יורם גוז'נסקי, מזכ"ל תנועת הידידות ישראל־בריה"מ

לאוהד הפועל ת"א אין בעייה

עם מי הזדהית אתמול — עם מכבי תל־אביב או עם אלופת בריה"מ?

עם הספורט.

בכל זאת?

אני ממש נהנה מעצם העובדה שישראלים ורוסים מתמודדים בספורט ולא בזירות אחרות כמו "מלחמת הכוכבים".

אבל יש לך בטח גם רגשות אישיים. איך הרגשת כשהם ניצחו?

טוב, בארץ אני חובב של הפועל תל־אביב. כך שלא היתה לי בעיה בנושא.

אז לא הצטערת שמכבי הפסידה?

אני נהניתי מכך, שמי שהגיע לו לנצח — ניצח ולא הייתי [illegible] לערב רגשות אחרים.

למה זה קורה, שכל התמודדות עם הרוסים הופכת לעניין לאומי?

מפני שבמקום להתייחס למשחק כאל עניין ספורטיבי מתייחסים אליו כאל עניין פוליטי. יכול גם להיות, שהעזרה האמריקאית [illegible] תורמת גם היא לעניין. אבל זה ממש מיותר וגובל בהסתה אנטי סובייטית.

בבריה"מ זה לא קיים?

בבריה"מ מייחסים לכל משחק משמעות לאומית, אבל לא פוליטית.

יורי שטרן, דובר המרכז למידע על יהודי בריה"מ

אין "נאמנות כפולה"

איך הרגשת אתמול?

הרגשתי נורא עצוב שהפסדנו במשחק, מכיוון שבשבילי זה לא סתם משחק. מה שתמיד הפריע לנו ברוסיה היתה התדמית של היהודי [illegible] הנחות, הלא ספורטיבי. וברגע שראינו שהישראלים יכולים להתמודד עם הרוסים בשווים, זה נתן לנו הרגשה נהדרת של מימוש [illegible] של היהודי החדש המשוחרר מתסביכים, הספורטיבי. וגם הרוסים [illegible] את זה כך.

כלומר לא עמדת בפני השאלה של עם מי להזדהות?

לא. אין לנו בעיה של "נאמנות כפולה", למרות שידיד שלי [illegible] לי פעם, שהחברה שלנו תקעו גול לחברה שלנו... אני [illegible] שכשמכבי תל־אביב הופיעה במוסקווה, קנינו את רוב הכרטיסים, והשוטרים הרוסים ניסו לזהות את היהודים כדי לא לתת להם להגיע למגרש. אבל בכל זאת נכנסנו וצעקנו "עם ישראל חי", [illegible] להעביר להם פתקים. המצחיק הוא, שפרשנית הספורט הרוסית [illegible] כשהרוסים הובילו, להרחיב בתיאור המשחק ולפרט את [illegible] השחקנים הרוסים, אבל, כשמכבי הובילה, היא לא הזכירה את [illegible] או את שמות השחקנים אפילו פעם אחת.

אתי רונן

עם צבי יהלום, לוטי דורון איריס וכל המשפחה
אתכם באבלכם במות האם־הסבתא
אסתר דיאמנט ז"ל
ההלוויה תתקיים היום, יום ה' 15.1.87 בשעה 15.00 בקיבוצנו
בית עידוד

במלאת שנה לפטירתו של חברנו
אהרן ברעם ז"ל
נפקוד את קברו ביום א' 18.1.87 בשעה 15.30
מוקירי זכרו מוזמנים
המשפחה וקיבוץ עין־החורש

להלל גרביה
משתתפים באבלך
חבריך ב[illegible]

להלל גרביה ולקיבוץ גן־שמואל
משתתפים בצערכם על מות
חיה

אנו משתתפים בצערם העמוק של המשפחה וחברי קיבוץ ניר־יצחק במותו הטראגי של
משה בוריאן
מנהל בית האריזה
וצוות העובדים — בית אריזה

"התוכנית — מתנה רצינית ליפת ודומיו"

קבע אתמול צבן בהצעת האי־אמון בממשלה ● אמר כי הפיחות לבדו יעשיר את יפת בעוד 675 אלף ש"ח ● האשים שר־האוצר בביצוע "הפיכת נגד" בכל סדרי הביטחון הסוציאלי במדינה ● "הרפורמה תתעלה 1.2 מיליארד ש"ח ותעמיק הפערים לשיא חדש ● שר־האוצר התנפל בדברי תשובתו על המורים ואמר כי הם "משטים בציבור" ● קיסר ושמאי נעדרו מההצבעה

מאת בצלאל עמיקם, כתב "על המשמר" בכנסת

התוכנית הכלכלית החדשה יצאה אתמול לדרך כשהיא מחווקת בגושפנקה של הכנסת. בהצבעת אי־אמון שנערכה בבית בתום שעות ארוכות של דיון משמים, זכתה הממשלה ברוב גדול, שנתמך ע"י סיעות הקואליציה. נגדה הצביעו מפ"ם, רצ, התחייה, רק"ח והמתקדמת.

רק אבו־חצירה נמנע. את הממשלה ייצג שר־האוצר משה ניסים, שהסב רוב הזמן בודד ליד השולחן. את המיתקפה נגד התוכנית הוביל אתמול ח"כ יאיר צבן, הראשון בבעלי הצעות אי־האמון, שאמר: "יפת ולא רק הוא, אלא כל היפתים למיניהם קיבלו באמצעות הפיחות מתנה רצינית. הפעם העניקו לו אותה לא רק הדירקטורים של בנקלאומי ולא מר דולצ'ין. הפעם נתנו לו זאת שר־האוצר וממשלת ישראל, והשאלה מי יתן את הדין על המתת המופלג הזה".

מתנה של 675 אלף ש"ח

ובלשון המספרים: ערך פיצויי הפרישה של יפת עלו בעקבות הפיחות ב־10 אחוזים — מ־6,750,000 ש"ח ל־7,425,000 ש"ח — מתנה של 675 אלף ש"ח במכה אחת. צבן צייר תמונה קודרת של הכלכלה. כיום שלישי שבק חיים לכל חי והחזיר נשמתו לבוראו. ההישג היחידי שהשיגה הממשלה — ריסון האינפלציה, שאף עבורו שולם מחיר חברתי כבד.

פיחות עם ייקורים

הצרוף של פיחות עם ייקור המצרכים המסובסדים עם רפורמה כזאת במס, יביא לתאוצה אינפלציונית, לא יבטיח חידוש הצמיחה ויעמיק את הפערים. אפשר היה לסייע ליצוא באורח ישיר ומבוקר ולא לדחוף את המשק לסחרור מחודש. מפ"ם מחייבת רפורמה במס שתקטין את נטל המס על העובדים ותבטיח שכר הוגן יותר למקבלי שכר נמוך, שאינם נהנים כלל מרפורמות במס. אולם הרפורמה במס שבישל האוצר היא רגרסיבית מאין כמותה: עובד נשוי + 2 ששכרו 1000 ש"ח יהנה מתוספת נטו של 20 ש"ח, שכולם יישרפו על מזבח ההתייקרויות האחרונות; עובד ששכרו פי 10, עשרת אלפים ש"ח, יקבל תוספת גדולה פי 40 — 813 ש"ח לחודש.

צבן גילה, כי עלות הרפורמה תהיה — 600 מיליון ש"ח בתחום המס על יחידים, 350־400 ש"ח בתחום המס על חברות, קרוב ל־200 מיליון ש"ח — הפחתת מס מעסיקים. סה"כ כ־1.2 מיליארד ש"ח. הליכוד התיימר לשאת את דגל השוויון, אולם תחת שלטון הליכוד ועתה — תחת שרי האוצר מהליכוד, הולכים הפערים החברתיים והעדתיים ומתרחבים ואי־השוויון בישראל מגיע לסכנה בינלאומית.

"מהפיכת נגד סוציאלית"

יאיר צבן האשים את השר ניסים, שהוא מבצע "מהפיכת נגד" בכל סדרי הבטחון הסוציאלי במדינת ישראל. הוא קרא להסתדרות ולמפלגת העבודה להכשיל מהלך מסוכן זה, המערער הישגים שהושגו במשך עשרות בשנים.

רפול: מושגים ארכיוניים

רפאל איתן (התחייה) שסיעתו הצטרפה למגישי אי־האמון אמר: הממשלה הנוכחית במחדליה מטפחת אדישות הרסנית בקרב הציבור ותמורת זה חוסר אמון ואובדן תקווה בעתיד. זו ממשלה שתקנה עגבניות בספרד, כי ספרד קונה מאיתנו פלפלים, זו ממשלה שערכים כמו: הסתפקות במועט, יצירה ועבודה אלה מושגים ארכיוניים עבורה.

"הלכנו ממעמד לממלכתיות. וממלכתיות לגילדות וקבוצות לחץ: ההסתדרות על חברת העובדים שלה, הפכה אויב השכירים והציבור העובד. ויש לנתק את האינטרסים של הגילדות מהצרכים הלאומיים של הציבור היוצר ועובד במשק, שהוא הנושא בנטל העיקרי של צרכינו" — אמרה שולמית אלוני (רצ). היא הטיחה בקורת בתכנית לשקום ארגון הקניות של המושבים בעלות של 180 מיליון דולר, סכום שיכול היה להבטיח מערכת חינוך תקינה.

את הצעת אי־האמון של רק"ח הביא מ. וילנר.

שבח לא רצוי

"בפעם הראשונה מאז 1973 נעשה נסיון להתחיל בהבראת המשק" — התפאר ניסים. הוא הודה כי פיחות סותר את היציבות במשק, אך בנקיטת צעד זה "לא נסחפנו אחר הרחוב" אולם הוא בוצע למען קידום היצוא. כששיבח שר־האוצר את מזכ"ל ההסתדרות ישראל קיסר, וקפו רבים מהח"כים גבות תמהות. "אל תברך אותו. הוא יהיה במצב יותר גרוע" — קרא לעברו דן כהן (רץ).

"בנושא זה של ניטרול היתה הבנה וזוהי תרומה משותפת" — השיב ניסים.

"המורים משטים בציבור"

שר־האוצר תקף בחריפות את עמיתו שר־החינוך ואת המורים, אותם האשים בהפרחת נתונים לא נכונים. "יש גבול עד כמה אפשר לנסות לשטות בציבור ולפגוע בו".

כאשר גינה את נציגי המורים "ההוכים עולמות על השכר" הטיח לעברו דן כהן (רץ): "לא ראיתי שהשרים מוותרים על 40 אחוזים שלהם".

(המשך בעמוד 20)

העבודה התחייבה למנות עשרות חברי "יחד" למשרות בכירות

מאת מוטי בסוק, כתב "על המשמר" בכנסת

מפלגת העבודה התחייבה למנות עשרים מחברי "יחד" לדירקטורים בחברות ממשלתיות, ועוד שני חברים לקונסולים בשרות החוץ, טען אתמול ח"כ ר"צ יוסי שריד.

שריד הרגיש כי הדברים כתובים, שחור על גבי לבן, בנספח הסודי, המצורף להסכם האיחוד העבודה־יחד. לדעת שריד ההתחייבות לדירקטורים, לבעלי פנקס חבר ביד, עומדת בסתירה חמורה לאתיקה ולאינטרס הציבורי, ומן הדין לבטלה.

המפכ"ל על הטענות נגד המשפטנית בפרשת "הפגישה הלילית": "היא ותיקה ומנוסה"

מאת בצלאל עמיקם, כתב "על המשמר"

מפכ"ל המשטרה רב ניצב דוד קראוס דחה בכל תוקף את הטענות נגד המשפטנית סגן ניצב אמירה שבתאי אשר נרמז כי המליצה שלא לערוך חקירה בעניין "הישיבה הלילית" אצל עורך הדין ארנון מכיוון שבעלה העוסק במשרד זה.

"ראש אגף החקירות יגאל מרקוס איננו תיבת דואר, שיקוליו מונחים מבחינה מקצועית בלבד וברוח זו פעל". רב ניצב קראוס הרגיש כי המדובר במשפטנית שהיא ראש לשכת התביעות במטה הארצי של המשטרה ובמרוצת השנים צברה ותק ונסיון רב. לדעתו אין לייחס המשפחתי ולא כלום עם קביעתה, ואין להטיל בה דופי רק משום שהיא נשואה לעורך דין במשרדו של יגאל ארנון.

כתבנו מעיר כי המדובר בפגישה שנערכה אשתקד במשרדו של עורך דין ארנון וכה נטלו חלק ח"כ עמר, עורך דין רם כספי, ואחרים. הפגישה התקיימה ימים ספורים לאחר שהמשטרה החלה חוקרת חשד שח"כ עמר השתמט משירות מילואים בלבנון והוא עושה מאמצים לשבש את החקירה נגדו. לפגישה הלילית הוזמן עד מפתח אלברט אוולאי, שהנפיק לח"כ עמר את הפטור משירות המילואים.

קצינים בכירים בחיל־האוויר:

אזהרת מפקד החיל כלפינו אינה עניינית

מאת אבי בניהו,

קצינים בכירים בחיל האוויר אמרו אתמול, כי אזהרתו של מפקד חיל האוויר אליהם, שלא להביע עמדותיהם בנושא "הלביא" בפני אמצעי התקשורת אינה עניינית. "זה לא מכובד וודאי שזו לא הדרך למנוע דיון מעמיק בפרוייקט, שעשוי לפגוע לאורך שנים בחיל האוויר ובצה"ל" אמרו הקצינים.

ראש מינהלת פרוייקט "הלביא" תת אלוף מנחם עיני אומר כי 3000 עד 4000 עובדים של הלביא צפויים לפיטורים אם יוחלט להפסיק את הפרוייקט ולקבל את החלופה של הוספת אוויוניקה ישראלית ל"אף־16", בראיון ל"במחנה" אומר עיני כי החלטה כזו לדעתו אינה ריאלית שכן "חלופה כזו תחזיר אותנו 3 שנים אחורנית".

חשוד בשוד התאבד בתא המעצר

מאת אשר שילוני, כתבנו בחולון

מרדכי אזואלוס (33) מיהוד, החשוד בביצוע שוד בנק בסביון, נמצא אתמול בשעה 11 בבוקר תלוי בתא המעצר של משטרת חולון. מפקד המחוז מינה קצין בודק לבירור המקרה.

המתאבד חשוד שביצע שוד בבנק הבינלאומי הראשון בסביון. ב־28.4.86 המשטרה עלתה על עקבותיו ומאז ה־6.1 היה עצור בתא המעצר במשטרת חולון.

אתמול מצאו אותו תלוי על צינור במקלחת כשרצועה של תיק קשורה לצווארו.

בר־לב: אם יימשך המצב הנוכחי במשטרה — נשאר עם הגדולים

מאת בצלאל עמיקם, כתב "על המשמר"

שר המשטרה, המפכ"ל ואנשי האוצר פרשו אתמול בועדה מדיני[illegible] הוועדה המשותפת של ועדת הכספים וועדת הפנים של הכנסת, שעה ששנות השוטרים נכנסו לאולם הדיונים כדי לשטוח טע־נותיהם. בר־לב העיר כי הנשים אינן ארגון יציג ואין הם מוסמכות, לייצג את בעליהן.

בישיבת הוועדה הוחלט לשנות אתה את הרכב "ועדת המעקב" לשכר השוטרים ולתבוע מהאוצר מידע שוטף הקשור בתוספות ובשווי שכר הניתנים בצה"ל, במגמה ליישם זאת במשטרה.

שר המשטרה חיים בר־לב סיפר כי במהלך השנה החולפת נשרו מהשרות 1,300 שוטרים בגילאים 25־35 המהווים את עמוד השדרה של המשטרה.

"... אם יימשך המצב נישאר רק עם גנרלים ושוראים (שוטר פשוט)" הוא תקף את האוצר על הסחבת שהוא נוקט ואמר כי בשעה שצה"ל יכול לוותר על מטוס או שניים כדי לשפר את תנאי השירות והשכר של משרתי הקבע — לא תוכל המשטרה לוותר על מזון לאסירים או על דלק לניידות המשטרה.

חיל הים עצר ספינת דיג לבנונית

צור. — ספינת חיל הים הישראלי ירטה ספינת דיג לבנונית והעבירה את שלושת האנשים שנמצאו בה לישראל.

מקורות בנמל צור מסרו כי השלושה הם אזרחים לבנונים המתגוררים בצור. הם נלקחו לנמל ישראלי לאחר שהספינה שלהם נצטוותה לעצור, בלילה שבין יום שלישי ורביעי.

דובר צה"ל השיב: "אין תגובה", על הידיעה. (עת"י־ע)

תושב חאן־יונס

מאת רפאל גאון, כתב "על המשמר"

אלוף פיקוד הדרום האלוף יצחק מרדכי חתם אתמול על צו גירוש נגד מותיר יוסף שאקר דהלן (26) מחאן יונס שהוא ראש ה"שביבא" ארגון הנוער המסונף לפת"ח. האיש קיבל לטענת השלטונות כספים והוראות מחו"ל, יזם והפעיל הפרות סדר ברצועה ובשעתו קיבל הוראות מעלי שאין, פעיל פת"ח מרכזי שגורש לא מכבר מעזה.

דהלן נעצר ושוחרר כמה פעמים בעבר ועתה הוחלט לגרשו.

צו הגירוש נמסר אתמול לדהלן תוך מתן ארכה לפנייה לערכאות. עד שעת מסירת הידיעה לא ברור אם ימשמש את זכותו זו.

קצין רפואה הפורש: "האיידס" לא ישנה מדיניות הגיוס של צה"ל

לשאלת כתב "במחנה" ועוד שיינמן, האם יש למקרה האיידס הראשון שהתגלה בצה"ל השלכות כלשהן על בריאות החיילים, אומר ד"ר רווה, קצין רפואה ראשי הפורש משירותו: "היתה זו רק שאלה של זמן עד שיתגלה חולה האיידס הראשון בצבא" שכן "צה"ל הוא חלק מעם ישראל". לדברי ד"ר רווה, מטופל החייל החולה "כמו כל חייל אחר שחולה במחלה אחרת". "מצבו טוב. כרגע, אין עדיין פגיעה במערכת החיסונית. המחלה מזוהה קלינית, אבל בטווח הקרוב — אין סכנה לחייו".

האם גילוי מקרה האיידס הראשון ישנה את מדיניות צה"ל לגבי גיוס הומוסקסואלים, נשאל ד"ר רווה. "לא", משיב רווה. "ההומוסקסואלים קיימת בצבא כהיקף דומה לזה שבאוכלוסיה הכללית, ומכיוון שצה"ל מגייס את כולם, גם את אלה שהתנהגותם המינית הומוסק־סואלית. מחלת האיידס אינה סיבה לשנות את מדיניות הגיוס".

עוד מוסר ד"ר רווה כי חייל החולה באיידס יהיה פטור משרות בטחון מסיבות רפואיות, כנהוג לגבי מחלות קשות אחרות, אך בתנאים מסוימים, ניתן יהיה לשקול התגייסותו לצה"ל.

תא"ל משה רווה, קצין רפואה ראשי הפורש מתפקידו (תצלום: "במחנה")

לקיבוץ עברון ומפעלו ברמד
בחג היובל
מיטב הברכות והאחולים
להמשך פורה ומשגשג
אמישראגז
אם גז אז...
ספקי הגז הגדולים להתיישבות הקיבוצית

לקיבוץ עברון
ביום חג יובלו
מיטב הברכות
להמשך שגשוג ופיתוח
חשלובת מפעלי ת.ג.ל.
תעשיות גומי בישראל בע"מ
עכו, אזור תעשיה
טל' 04־912262 ת.ד. 128

המועמדים הסופיים ליו"ר הנהלת בל"ל: פרופ' זוסמן, ד"ר חת, זנבר ופלומין

נשיאות הוועד הפועל הציוני קוראת לדירקטוריון „ולאוצר התיישבות היהודים" שלא לשלם ליפת הפנסיה ולדרוש החזרים מהפיצויים – אף אם יהיה צורך בהתדיינות משפטית

מאת אייל שגב, כתב „על המשמר", ואורי נחשון, כתבנו הכלכלי בת"א

מועצת „אוצר התישבות היהודים" מתכנסת היום אחרי הצהריים על מנת לבחור דירקטוריון חדש לבנק לאומי. אתמול במשך היום נערכו התייעצויות בין נגיד בנק ישראל ובין אריה דולצין, נגיד בנק לאומי, במטרה לאייש את מועצת המנהלים באישים מתאימים.

במרוץ על תפקיד יו"ר מועצת המנהלים נותרו אתמול 4 מועמדים סופיים והם פרופ' צבי זוסמן מי שהיה המשנה לנגיד בנק ישראל, ד"ר מאיר חת מי שהיה בעבר המפקח על הבנקים, ויו"ר מועצת המנהלים של הבורסה, משה זנבר שהיה נגיד בנק ישראל ויחזקאל פלומין שהיה סגן שר האוצר.

ככל הנראה לא התמודד פרופ' חיים בן שחר על תפקיד זה. שני מועמדים נוספים ששמותיהם הועלו בימים האחרונים הודיעו שאין להם עניין בתפקיד שכן אין מדובר בתפקיד של יו"ר פעיל. והם: אהרון דוברת מנכ"ל כלל ובינו צריק, יו"ר מועצת המנהלים של הבנק הבינלאומי.

רוב הבכירים סבורים כנראה כי על איינהורן להמשיך בתפקידו כמנכ"ל הבנק. גם ועד העובדים ניפגש אתמול עם ידידיה גרינברג מנהל החטיבה העיסקית של הבנק וזה ניסה לשכנעם לרדת מהתביעה לפיטוריו של איינהורן.

נשיאות הוועד הפועל הציוני החליטה אתמול להקים יחד עם ההנהלה הציונית ועדה משותפת שתבחון את ההרכב והסמכויות של אוצר התיישבות היהודים, ואת מכלול היחסים שבין אוצר התיישבות היהודים לבין ההסתדרות הציונית העולמית.

הנשיאות קראה להנהלה הציונית, לדירקטוריון בל"ל ולחברי אוצר התיישבות היהודים, שלא לשלם ליפת פנסיה בסך 30 אלף דולר בחודש, וכן לבדוק אפשרות לדרוש החזר פיצויי פיטוריו, אפילו אם הדבר יהיה כרוך בהתדיינות משפטית. הנשיאות הביעה אמון ביו"ר ההנהלה הציונית, אריה דולצ'ין.

אתמול דנה צמרת בנק לאומי, מדרגת עוזר מנכ"ל ומעלה, בהשתלשלות האירועים בפרשת יפת, ועובדים רבים מתחו ביקורת חריפה על תנאי הפרישה ועל טיפולה של הנהלת הבנק בפרשה.

ועד עובדי הבנק המשיך אתמול לקיים משמרות מחאה בבניין ההנהלה הראשית בתל־אביב. יו"ר ועד העובדים, לואי רוט, אמר אתמול כי העובדים ממשיכים לדרוש לצרף שני נציגים מטעמם כמשקיפים בדירקטוריון הבנק. כן דורשים העובדים ששכר הבכירים יהיה גלוי. ראשי ועד העובדים ייפגשו היום עם מנכ"ל הבנק, מרדכי איינהורן.

העתירה לבג"צ

כתב עתי"ם מוסר, כי בג"צ בהרכב של 3 שופטים ידון בעתירתם של שני עורכי דין מירושלים נגד תנאי הפרישה של יפת, ושני הסמנכ"לים המשותפים לשעבר בבנק, ברוך יקותיאלי ויוסף ראש.

השופט התורן בבג"צ גבריאל בך הורה אתמול להעביר את הדיון בעתירה לפני הרכב של 3 שופטים, שידונו אם יש מקום להוציא צו על תנאי בעקבות העתירה.

העותרים מבקשים מבג"צ להורות על ביטול הסכמי הפרישה של הבכירים וביטול עסקת ... שעשה הבנק בניגוד לאינטרס שלו.

לאחר הרגיעה היחסית כמו שפקדה את בנק לאומי, ניסו אמנם להחזירו ל„פסים בנקאיים". אתמול נערך מפגש לקוחות ראשון בין הנהלת הבנק לבין ... סמנכ"לים וחשבים — לקוחות החטיבה העסקית של בל"ל. ראשי הבנק הציגו בפני הלקוחות את ההשלכות של המדיניות הכלכלית החדשה על השנה הקרובה.

„פתרון" נוסח דולצ'ין: עוד 20 חברים ל„אוצר התישבות היהודים"

ה־20 הנוספים ל־20 הקיימים ייפקחו על בל"ל...

מאת אתי רונאל, כתבת „על המשמר"

נשיאות הועד הפועל הציוני, הגוף שהיה אמור לפקח על „אוצר התיישבות היהודים" (וחברת האם של בל"ל) החליטה אתמול להקים, יחד עם הנהלת הסוכנות, ועדה, שתבדוק את ההרכב והסמכויות של „אוצר התיישבות היהודים" ומכלול מערכת היחסים בין ההסתדרות הציונית וחברת האם של בל"ל.

בישיבת הנשיאות נשמעו דברים קשים על הפרשה, שפגעה קשות בתדמיתה של ההסתדרות הציונית. אפרים אבן אמר כי זהו מעשה שיהיו לו השלכות ציבוריות איומות. ומזכ"ל תנועת העבודה העולמית, ג'ודי וידצקי, אמרה כי עדיף היה להשקיע את הכספים שניתנו ליפת במשכנתאות לעולים חדשים. ואולם, למרות הביקורת, לא נדרש דולצ'ין להתפטר לאלתר כיוון שהן ל„עבודה" והן ל„ליכוד" לא ברור מי יהיה מחליפו של דולצ'ין. ה„ליכוד" חושש ממינויו של גזבר הסוכנות, עקיבא לוינסקי, שהוא נציג ה„עבודה" וה„עבודה" איננה בטוחה שלוינסקי יזכה במינוי.

מפ"ם הציעה כי הנגיד החדש של „אוצר התיישבות היהודים" הוא שירכיב את רשימת המועמדים לדירקטוריון החדש של בל"ל יחד עם דולצ'ין כיוון שאין זה נאה שדולצ'ין יעשה זאת, ואילו דולצ'ין הודיע כי לא יתפטר עכשיו, והוא יציע להוסיף 20 חברים חדשים נוסף על 20 החברים הקיימים ב„אוצר התיישבות היהודים" על מנת להדק את הפיקוח על „אוצר התיישבות היהודים".

● אחד מחמשת העותקים היחידים בעולם של המהדורה הראשונה של הספר „משל הקדמוני", שהוא הספר העברי הראשון המודפס עם איורים, נתרם באחרונה לבית הספרים הלאומי באוניברסיטה העברית בירושלים.

צד"ל לא מבקש מצה"ל עזרה נוספת מעבר לסיוע שהוא מעניק לצבא דרום לבנון עד עכשיו. אמר אתמול מפקד צבא דרום לבנון הגנרל אנטואן לחאד, בטקס במלאת 3 שנים לפטירתו של רס"ן חדד שהתקיים בכנסיה במרג' עיון. הגנרל לחאד הדגיש שצד"ל יכול לעמוד מול ההתקפות של מחבלים מאירגונים שונים. לחאד אמר שמצב הרוח בקרב חייליו איתן והודיע שרק אתמול נפתח מחזור נוסף של טירונים לצבאו.

אלוף פיקוד הצפון יוסי פלד אמר שהאזור עובר תקופה קשה, וקרא לתושבי רצועת הבטחון להתגייס לצד"ל. אלוף הפיקוד אמר עוד, שצה"ל ימשיך לתת גיבוי לצד"ל גם בעתיד כפי שהיה בעבר.

בטקס נכחו קציני צה"ל בכירים, אלמנתו ובני משפחתו של חדד ותושבי הכפרים קליעא ומרג' עיון. לאחר סיום הטקס הונחו זרי פרחים לרגלי פסל של רס"ן חדד הניצב במרכז מרג' עיון.

בתצלום: קציני צה"ל, הגנרל לחאד (מימין) ולידו אלמנתו של חדד. (תצלום: דר"צ)

כתב: יהודה צור

פליטים וייטנאמים נאלצו לאכול בשר אדם בים

קואלה לומפור. — 16 פליטים וייטנאמים שאיש אינו מעוניין לקלוט אותם, הם משוטטים בים. אכלו בשר אחד מחבריהם שניספה כדי לשרוד בעת שספינתם שוטטה בדרום הים הסיני במשך יותר מחודש — מסרו פקידי סעד של מאלזיה.

הפליטים סיפרו כי 22 גברים ושתי נשים הפליגו במחצית דצמבר לעבר הפיליפינים אולם איבדו את דרכם והחלו לשוטט בים ללא מטרה.

הניצולים מתאוששים עכשיו במחנה פליטים, מסרו השלטונות. (ע"ד)

שתן בהמות — לריסוס מסלולי נמלי תעופה מושלגים

לונדון. — מנהלי נמל התעופה של לונדון הורו לרסס את מסלולי התעופה הקפואים, בשתן בהמות, כדי לאפשר המראות ונחיתות מטוסים ללא הפרעה.

התחבולה הזאת הועילה, והמטוסים אמנם המשיכו לנחות ולהמריא. המסלולים העיקריים של היתרו רוססו בעשרות אלפי ליטרים של שתן בהמות בצורה גבישית.

התברר כי לא ניתן להשתמש במלח ובחצץ להמסת מסלולי תעופה קפואים בגלל הסכנה שהם יישאבו לתוך מנועי הסילון של המטוסים.

מומחי תעופה גילו כי חומרים כימיים בשתן בהמות ממיסים פני שטח קפואים מבלי להוות סכנה למטוסים יוצאים ונכנסים. הגבישים האלה מופצים על פני מסלול התעופה על ידי כלי רכב מיוחדים המצויידים גם במחשב המווסת את הפיזור.

(ע"ד)

עותק של „מיין קמפף", חתום בידי היטלר למוזיאון לוחמי הגיטאות

עותק נדיר ומפואר של הספר „מיין קמפף", חתום ע"י היטלר, נתקבל בימים אלה בבית לוחמי הגיטאות.

כתב עתי"ם מוסר, כי שני כרכי הספר במהדורה מפוארת זו נדפסו בשנת 1925. המהדורה כללה 500 עותקים ממוספרים ומהם נותרו ברחבי תבל כ־40.

את שני הכרכים, הכרוכים בכריכת עור, העניקה למוזיאון אגודת ידידי בית לוחמי הגיטאות בהולנד.

העותק שהגיע למוזיאון נושא את המספר 9, והוא הוצא למכירה בניו יורק בשנת 1977. במכירה פומבית שחיתה באותה שעה רכש אותה ואן אמסט מהעיר וולרהובן בהולנד. את שני הכרכים הבטיח למוזיאון, אך הוא מאן לשלוח אותם בדואר וחיכה להזדמנות להעברתם ע"י שליח אישי, דבר שהזדמן רק באחרונה.

כתב עתי"ם מציין, כי לא מכבר הגיע למוזיאון גם עותק מפואר של ספר תצלומי כניסת היטלר לפולין בשנת 1939.

ספר הצילומים צולם ע"י צלמו האישי ונותרו ממנו עותקים בודדים בלבד.

(עתי"ם)

סוף שבוע עם
הארץ
עיתון לאנשים חושבים

עיסקות הדירקטורים בבל"ל
אריה לביא

תופעות מדאיגות במשטרה/דן מרגלית

עולמו של טייס הניסוי של הלביא/מרדכי ארציאלי

אלכוהוליזם בקיבוצים
סימה קדמון

מדריך לחבר החדש בפת"ח/אורי ניר

מחזה חדש על חורבן גוש אמונים/רחל סער

יואל מרקוס על עיסקת החבילה ● גדעון סאמט על שאלות של טעם ● רומן פריסטר על מלחמות יהודים בגדה
מקורות מדיניים/עקיבא אלדר ● שיחת השבוע/לולי גליל
● חריקות/זאב יפת ● הטלוויזיה של השבוע/הדה בושם

לקיבוץ עברון ולמפעלו ברמד
בחג היובל
שלוחות מיטב הברכות
בר־דם אביזרי השקייה
אשקלון ● ת.ד. 213 ● טל. 051-24215, 051-22488

לכל חברי קיבוץ עברון
בחג היובל – שפע ברכות ואחולים
י.ג.ל. שרותי מים בע"מ
ייעוץ ותכנון ציוד לבריכות שחיה
* ייצור מסננים * מכשירים ואביזרים לבריכות
* אספקת כלור, גז וחומרים * שרות ואחזקה
נתניה, אזור התעשיה, טלפון: 053-57281

לחברי קיבוץ עברון
בחג היובל
שפע ברכות ואחולים
להמשך פורה ומשגשג
י. שנצקי ושות' בע"מ
מפעל מתכת לייצור מיכון חקלאי ומכונות השקיה „קו־נוע"
רמלה, אזור התעשיה, ת.ד. 338 רמלה, טל' 08-227694

היום

ש...ש...ש...שרון

מהדורה קודמת

מהדורה חדשה

התנועה, העם והמדינה

מה שהכשיל אותו בעבר היתה עשיית היתר, ההגזמה. פועלת נגדו גם המסורת של מפלגות פוליטיות לבחור באנשי ביניים. ובכל זאת, חירות עלולה להפתיע

מאת לוי מורב

אריאל שרון החליף את ז'אקט העור שלו בחליפה כחולה כהה. במקום הבלורית המתנפנפת הוא מציג היום תסרוקת קריאה עם גוון אינטלקטואלי. תחת הדיבורים המתלהמים וההשתלחות נגד יריבים מבית ומחוץ, הוא מביא סיגנון מנומס יותר של גישה לאומית רחבה. לעומת הרגשים האישיים והכיתתיים של דוד לוי מציג השרשרון העדפות כלליות כמו התנועה, העם והמדינה.

המטרה נותרה כבעבר — שרון לראשות חירות. רק ראשות התנועה תבטיח לו את הנהגת הליכוד ואת האפשרות להגיע, חלילה, לתפקיד ראש הממשלה במדינת ישראל. המטרה נותרה בעינה, רק האמצעים השתנו.

אחד הדברים המרתקים אצל שרון היא יכולתו הבלתי־רגילה לרכז את כל המאמץ בגיזרה אחת. לאסוף את כל הכוחות בקטע המרכזי מבחינתו, למנוע פיזור של המשאבים. תכונה כמעט־ביולוגית זו חסרה ליריביו הבולטים. השאלה היא, אם זה מספיק.

שלושה דברים פועלים נגד מגמה זו. האלמנט הראשון הוא השרשרון עצמו. מה שהכשיל אותו תמיד בעבר היתה עשיית היתר, ה„אוברדואינג". ההגזמה. הירי על ארנבת בתותח. זה מה שגרם לכשלונו להגיע לתפקיד הרמטכ"ל, זה מה שהביא בסופו של דבר לסילוקו ממשרד הבטחון וזה מה שעשוי למנוע ממנו להגיע לראשות חירות.

הדבר השני הפועל נגדו היא המסורת של תנועות פוליטיות, לבחור בסופו של תהליך באיש הביניים. כך נבחר יצחק רבין כמועמד המערך לראשות הממשלה במקומם של יגאל אלון ומשה דיין. כך נבחר יצחק שמיר לראשות ממשלה מטעם חירות במקומו של מנחם בגין וקיימות דוגמאות נוספות למכביר.

האלמנט השלישי הפועל נגד השרשרון היא העובדה שמדובר בו. הסכנה שאיש כמוהו יגיע לשלטון בחירות, בליכוד ובממשלה, עשויה להקים נגדו קואליציה גדולה וחזקה בכל המפלגות, ומכל הסקטורים במדינה. יכולתם של כוחות אלה להתאחד נגד שרון היא אמנם בערבון מוגבל, אבל בתנאים מסויימים עשויה להיות קריטית בשבילו.

צריך לזכור שמפלגות בוחרות בדרך־כלל מועמד המסוגל להוליך אותן לנצחון. אבל גם כלל זה איננו מוחלט וכבר ראינו גם דוגמאות אחרות. למרות כל האמור, מכיוון שדטרמיניזם היסטורי מועד למכשלות, עלולים כל התנאים המסייגים שמניתי לא להתגשם, והמתגבר עלול ללמוד מעברו ולהימנע משגיאות בולטות ולא להיקלע לעשיית־יתר. חירות, בגלל המיבנה המיוחד של המרכז והגנילות של המחנות, עלולה להפתיע ולבחור דווקא בשרון ולא באיש ביניים. וגם הקואליציה האנטי־שרונית עלולה להתמוטט בגלל פראגמטיזם פוליטי ותמיכת המפלגות הדתיות.

לכן, שינוי הסיגנון של השרשרון חייב לעורר דאגה הרבה יותר גדולה מאשר ההופעות הבידרוניות שלו. הישמרו מעוטה החליפה יותר מאשר מלובש ז'אקט העור.

מי מפחיד יותר?

מאת רוביק רוזנטל

לא ברור איזה שרון מפחיד יותר. שרון הבלתי־מילולי, מלך השווקים, שנוכחותו המאסיבית לבדה ממלאת את כל החלל, או שרון הדובר, השקול לכאורה, הממושקף, שכל משפטו שלו עבר מדידה בידי כותב נאומים מתוחכם. שרון עצמו, ככל הנראה, בחר באופציה השנייה, ומסוני שבחר בה דומה שהיא מפחידה יותר.

כמו העיתון „חדשות". להבדיל, הבין שרון שאם ה„אינטליגנציה" לא תתייחס אליו ברצינות כלשהי, יזנחו אותו גם המוני העמלים. שרון של היום רוצה לשדר דווקא לאלה שפוחדים ממנו, שיודעים מי הוא, שעושים אנאלוגיות היסטוריות — שבעצם הוא „לא נורא", שהרי הוא מדבר בשפתם ואינו בז לאינטליגנציה שלהם. בניגוד לבגין, שחצב את הדמאגוגיה שלו מנהמת ליבה, שרון משתמש בסוג אחר של דמאגוגיה, זו הנשמעת משכנעת ורק בבחינה שנייה ובמאמץ אפשר לפשוט ממנה את מחלצות ההגיון.

המפחיד מכל הוא, ששרון אינו עושה טעויות. לפחות לא בשלב הטאקטי הנוכחי. לשונו צחה כלשון תינוק. הוא מתחרה עם רב ביגון על פרס איחוד הלבבות. ומשפטיו בנויים במכנה עגול ושלם. בסגנון החדש של שרון מתאחדים התוכן והצורה, והמשפטים מייצגים אמת כללית חסרת זוויות, בלתי תוקפנית שאי־אפשר להתווכח איתה.

דוגמאות? בבקשה. הכל מן הימים האחרונים.

שרון המבקר הקונסטרוקטיבי:

„תנועת החירות משותקת זה תקופה ממושכת, ואין עוסקים בה בנושאים לאומיים מרכזיים. הכנס הזה בא במידה רבה לעסוק בנושאים אלה." („מעריב", 11.1).

שרון בעל הראייה כוללת:

„אני סבור שלא נכון להגיע להסכמים חלקיים. והדרך הטובה ביותר היא ללכת ולהתמודד על הנושאים שבמחלוקת ולהגיע להכרעה" („מעריב 11.1).

שרון בעל החזון:

„צריך שיהיה לתנועה אומץ־לב ליטול על עצמה סיכון, וצריך שראשיה תהיה להם מספיק מנהיגות לקחת על עצמם את הסיכון". („מעריב 11.1).

שרון חסר הפניות והאינטרס האישי:

„אינני תוקף איש ואינני עונה להשמצות, לחרפות ולגידופים („על המשמר", 12.1).

שרון איש הערכים:

„הידרדרותם והיעלמותם של ערכים במיגזורים הציבוריים והכלכליים". („על המשמר", 12.1).

שרון איש הסדר הדמוקראטי:

(על הפעילות הכלכלית של ירדן בשטחים:) „לא דנו על כך בממשלה או בקאבינט ובשום פורום אחר". („על המשמר" 12.1).

רואים? שרון חדש חדש. יפה ומצוחצח. הוא דיבר אחרת פעם? מתי בעצם? איש רציני. על רקע ההתפרצויות המנופחות של דוד לוי הוא נשמע ממש פרופסור (ולא התכוונתי לאף אחד...) ואם מישהו מהאוהדים הצרופים שלו רוצה לראות דם, שיילך לכהנא, או שיחכה בסבלנות.

שרון חדש, יפה ומצוחצח. על רקע ההתפרצויות המנופחות של דוד לוי הוא נראה ממש פרופסור ● אם מישהו רוצה לראות דם — שיילך לכהנא, או שיחכה.

במשקפיים של אינטלקטואל

מאת ורד לוי

כנס „חירות" ביום א' האחרון הציג לחברי התנועה אריק שרון במהדורה מחודשת: מולידי. מאופק, כמעט מעודן, עד כמה שהדבר אפשרי. לא תוקף. לא מלבה יצרים. לא מקצין מחלוקות ישנות. שרון אחר. שעוסק רק בנושאים לאומיים. שעיקר מעייניו בחברה ובחינוך. שרון בחליפה מגוהצת ובמשקפיים של אינטלקטואל.

ההגדרות התקשורתיות לא איחרו לבוא. המרכזיות ביניהן — „התשובה השרוניסטית לחגיגות בית־שאן של שמיר" ו/או „אריק שרון — שינוי תדמית".

פרופ' דן הורביץ, מהמחלקה למדעי המדינה באוניברסיטה העברית, מגחך. לא דובים ולא יער. לא שינוי תדמית ולא שום שינוי מהותי אחר — ברור שאריק שרון מנסה להעמיד את עצמו בפוזה מתונה יותר. וגם לא קשה במיוחד לנחש למה. אבל לדבר על שרון במונחים של השתנות או להגיד „אריק שרון חדש", זה מוגזם ומסוכן. אם מחר הוא יצטרך לעשות מלחמה, הוא יהיה אחר? שטויות. שרון הוא שרון. הרבה מאד פעמים בחייו הוא שינה סגנון דיבור ונקט טאקטיקות מתחלפות. לעתים, סותרות. הוא מומחה בהורדת פרופיל ובשינוי אינטונאציות, כאשר הנסיבות מבקשות זאת. לכן, נא לשמור על הפרופורציות. אין אריק חדש תחת השמש.

שאלה: אם כן, מה בעצם ניסה אריק שרון להשיג מאמצעות הכנס הזה?

פרופ' הורביץ: קודם כל, עצם קיומו של הכנס הוא התגרות מובהקת ביצחק שמיר. ככל שינסה שרון להישמע מתון וכעד איחוד — זוהי פרובוקאציה. זהו כנס נפרד לפני הוועידה, וזה אומר דרשני. שנית, המהלכים שלו הפעם שקופים ופשוטים להפליא: אלה שמתלהבים מהקיצוניות שלו ומכושר ליבוי היצרים שלו, הרי ממילא נמצאים אצלו בכיס. לא אותם הוא מנסה להרשים ב„פוזה מעודנת". מי נשארו? אלה בתוך חירות, שהוא צרם להם עד עכשיו, שייתכן ויסלחו לו חטאים אחרים אם יהיה ילד טוב יותר. שרון מנסה להשיג קלפים טובים יותר לקראת המיקוח. זה הכל.

— אבל מה הם היעדים המפציצים יותר שלו, לדעתך?

אני משער שעיניו נשואות כרגע אל תפקיד יו"ר ההנהלה של התנועה, או משהו כזה. הוא חותר לתפקידים בכירים בחירות. מבחינה פוליטית כללית, מטרתו העיקרית היא למנוע, בכל מחיר, ברית בין אנשי שמיר לאנשי לוי, שתשאיר אותו בחוץ. זה הפחד הגדול שלו ועל זה הוא הולך.

—ומה עם המשפט המפורסם ש„מי שלא רצה אותו כתור... עוד יקבל אותו בתור..."?

או. הסכנה הזאת תמיד ישנה. איני מעלה על דעתי לרגע ששרון יורד מעניין ראשות הממשלה. אין שום סיכוי. זו רק שאלה של עיתוי. ודאי שכך הוא רואה את הדברים. בכך אין לי כל ספק. במישור הזה יש לו שתי אפשרויות: לנסות להפיל את שמיר ולהנהיג את חירות כבר בבחירות הבאות, או לשמור על פרופיל נמוך, לתמוך בשמיר, ולחכות לקאדנציה הבאה. אני לא יודע מה מפחיד אותי יותר.

—מבחינת שרון — איזו אלטרנטיבה עדיפה? על מה אתה מהמר שהוא ילך?

לדעתי סיכוייו יהיו טובים יותר מאוחר יותר. מלחמת לבנון עדיין לא די רחוקה והוא מפסיד קולות מחוץ לחירות. שמיר, עם כל הכבוד, כבר בן יותר מ־70 וגם זה אלמנט שיש לו תפקיד במשחק, לדעתי. הוא יתן לשמיר להוביל ויחכה בסבלנות. כמובן, גם לאפשרות הזו יש צד שני ואורבות לו סכנות אחרות.

— מה למשל?

למשל, דור חדש של מנהיגים צעירים, שעשוי לבלוע הכל בבת אחת לפני שמישהו מהזקנים יידע מה קורה. למשל — אולמרט; מילוא; מרידור; אם מחכים זמן רב מדי, אפשר גם להפסיד את הרכבת. הכל, בעצם, עניין של עיתוי. ושרון יודע את זה טוב מאד.

— להערכתך, השיג אריק שרון את מה שביקש להשיג בכנס האחרון?

אני חושב שזה הרבה יותר פורמלי והרבה פחות מורכב ומשמעותי ממה שזה נראה. בסך הכל הצגה של עמדה מתונה יותר בדיבור, של סגנון שקט יותר, מקלה קצת על שרון במיקוח שלו. אפשר לומר — עושה לבני בגין קשה יותר להציג את שרון כמוקצה מחמת כיאוס. אבל לא יותר. חוץ מזה, כל הזמן אומרים „עמדה מתונה", „עמדה שקולה", בסוף מישהו עוד יחשוב ששרון באמת שינה את עמדותיו — נא לשים לב לתבנית. למה שהוא אמר בכנס הזה. גם אם הוא עשה את זה, לעם שינוי, בלשון יפה יותר: הוא אמר שתיק החינוך צריך לעבור לחירות כי המצב כרגע הוא, שלא מחנכים להעלאת קומתה של הלאומיות, לא מחנכים על הזכות לארץ־ישראל, ולא נותנים תשובות הולמות לשאלת שלמות הארץ, שאלת ה„ישראליות". מה זהו מה הוא בעצם אמר? אלה דברים חמורים. זוהי בפירוש דה־לגיטימאציה של היריב, קרי, המערך. זה שוב לזרוק למערך — אתם תבוסתניים, אתם לא מספיק לאומיים. בכל אופן — לא כמונו. או מה עוד חדש...?

—איזה אחוז מתוך הקהל עשוי לקנות את ה„מוצר" הזה של אריק שרון?

קשה לומר. אני מניח שיש חלק שעשוי, סליחה, עלול, להתרשם וזה יקל קצת על שרון את המלאכה. בכלל, אנשים לא קונים דברים כאלה. אנשים מכירים את שרון, וזוכרים — הרבה פעמים הוא דיבר יפה. יש לו שליטה מצוינת בשינוי סגנונו לפי הצרכים הפוליטיים. השורה התחתונה של הכנס השרוני הזה היא, לדעתי — לעשות כנס, לצורך הפגנת כוח. שרירים. ובמקביל, ריכוך הטונים ודיבור נתון, על־מנת שיכנסו איתו בכלל למיקוח, ועל־מנת להתחיל בעמדת מיקוח טובה יותר. לא שום דבר מעבר לזה.

לא שינוי תדמית ולא שינוי מהותי אחר. סתם כנס לעשיית שרירים — אומר פרופ' דן הורביץ על הופעת שרון בכנס „חירות" השבוע

ראש דסק לענייני היום: לוי מורב
עורכת אחראית של עמודי הפנים: עמית אנטר

הצגת ילדים

סידרה בהמשכים — בתיאטרון

„הקרב על הסלון" מאת מרים קיני בתיאטרון לילדים ונוער

מאת יוסי ונונו

התיאטרון לילדים ונוער מעלה בימים אלה סידרה דראמאטית „ועכשיו כולם ביחד". מתוכה מוצג עכשיו הפרק הראשון: „הקרב על הסלון". מאת מרים קיני. בבימוי: יצחק שאולי; משתתפים: שלמה סרן, דינה לימון, מוטי כץ, עדי בנטוב, איציק אביטל.

התיאטרון לילדים ונוער תפס כותרות בזמן האחרון, לא תמיד לטובתו. להבדיל מהתיאטרון הרפרטוארי, תלוי תיאטרון זה במנהלי בתי־הספר וביועצים לחינוך. כל רעש אומר פחות הצגות. ההצגה הזו, אם כי שום דבר כבר לא בטוח במדינה הזאת, תעבור בלי בעיות. השר נבון ימליץ ויאשר ומנהלי בתי־הספר יוכלו לרכוש את ההצגה מבלי לפחד מתגובות ההורים.

הרעיון הוא לבנות סידרה דראמטית בהמשכים, שתהיה דומה במתכונתה לסדרות המשפחתיות בטלוויזיה. סדרת הצגות שתאפשר דיון בנושאים שונים, ללא צורך בבנייה מחודשת של הסיטואציה בכל הצגה.

כמו בטלוויזיה. המשפחה בהצגה מורכבת מאב־אלמן המתחתן עם גרושה. לו שני ילדים, בן ובת, לה בן. הם עוברים לגור בבית משותף.

הפרק הראשון הוא על המעבר והחיים ביחד. הצורך להתפשר. אלא שלהבדיל מהטלוויזיה, בהצגה נותנים לקהל הילדים את האפשרות לדבר עם גיבורי ההצגה ולהציע פתרונים. כתום כארבעים דקות, כשהסיטואציה הדראמטית מגיעה למבוי סתום, מופסקת ההצגה. אחד השחקנים יורד לקהל ומבקש עזרה. אחרי הדו־שיח בין הצופים לדמויות מציגים השחקנים גירסה אפשרית של פתרון שהוכנה מראש.

כל פרק עומד בפני עצמו ויכול להיות מוצג גם ללא הכרה מראש של הדמויות. אך מה שאמור ליצור את העניין הוא ההמשכיות. הנושאים, אם אני מבין נכון, אמורים להיות מהצגת הבעיות של הקיום ביחד במסגרת המשפחתית ועד בעיות על רקע החברה הישראלית העכשווית.

הבמאי יצחק שאולי („קרובים קרובים") כמקור כמאי תיאטרון, חי בין שני המדיה.

ההעברה מטלוויזיה לתיאטרון בדרך כלל חיצונית — הקפאה, סימול מוסיקאלי, החזרה לאחור.

בכל מקרה זה קודם כל תיאטרון. מרים קיני המחזאית כותבת בעברית עכשווית לילדים. נראה שהיא מבינה לרוחם.

אחד הילדים הציע להורים להירדם בסלון.

היה מעניין לראות אותם מנסים.

הפרק הבא ייקרא „אחותי מאוהבת". אפשר לדמיין על מה הוא יהיה. הקרב בין התיאטרון לטלוויזיה נגמר מזמן. ברור מי המנצח. מה שנשאר זה לנסות להשתמש בטלוויזיה כדי להביא יותר קהל לתיאטרון. הקרב, מסתבר, הוא לא רק על הסלון.

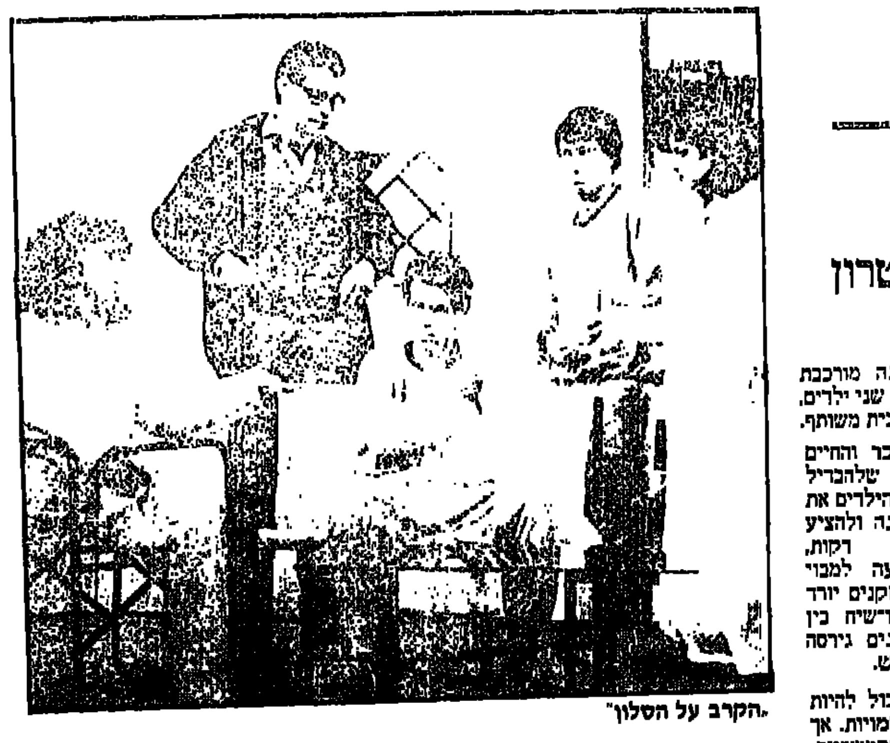
„הקרב על הסלון"

קולנוע

מלקולם הקטן והשוד המושלם

„מלקולם" — בקולנוע „רב חן" בתל־אביב ו„רב גן" ברמת־גן, החל ב־16.1

„מלקולם" – שוד בנק בעזרת שלט־רחוק

מאת יעל ישראל

למראה הקומדיות האוסטרליות המקסימות שנראות לאחרונה אפשר לחשוב, שהקולנוע האוסטרלי מתאושש. באמריקה רצה בהצלחה הקומדיה האוסטרלית „קרוקודיל דנדי" (שתגיע בקרוב גם למסבינו), וקומדיה „מלקולם" מחרה — מחזיקה אחריה בהצלחה לא מבוטלת.

„מלקולם" היא קומדיה קטנה, המתחילה כעוד סרט קודר וטראגי על מפגר חריג בסביבתו. מלקולם (קולין פרייילס) הוא בחור מוזר, הגר בגפו בפרבר דל של בני מעמד הפועלים במלבורן. דומה שהתפתחותו הריגשית נעצרה אי שם בגיל חמש, כנראה בגלל אם שתלטנית. אך האינפנטיל המגודל והמוגבל הזה, שמתנהג כמו ילד, הוא גם גאון טכני מחונן, המשוגע על חשמליות צעצוע שהוא בונה ברוב כשרון.

אלמלא התסריט המקורי והמעניין של דייוויד פארקר, היה הסרט הופך באמת לעוד סרט מרכא על מפגרים. אבל דמותו של מלקולם ניצלה מהגורל הפאתטי הזה, ואנחנו בהחלט לא מרחמים עליו. להיפך, דמותו, שהיא תערובת של ילד תמים, שוטה קדוש וגאון מגודל, שובה את הלב.

התסריטאי פארקר, שהגה את דמותו של מלקולם, הוא בעצם מבכירי הצלמים באוסטרליה. הוא הפיק וצילם את הסרט ביחד עם אשתו, הבמאית נדיה טאס. גם טאס, יווניה במקור, היא אשת אשכולות: היא שחקנית ובמאית תיאטרון וטלוויזיה, ואפילו זמרת של שירי עם יווניים. „מלקולם" הוא סרטה הראשון לקולנוע.

הפקה צנועה, תסריט מקורי, סיפור מצחיק — הוכילו לזכייה בכל הפרסים בפסטיבל הקולנוע של מלבורן, והסרט מצחיק דווקא בגלל רמותו הסימפאטית של מלקולם התמהוני, המשוגע לכל צעצוע שיש לו גלגלים. אצלו הדוואר מגיע לחלון בקרונית קטנה שהוא התקין בחצר, את החלב הוא מקבל כשהוא שולח למכולת השכונתית את מכונית הצעצוע שלו המופעלת בשלט רחוק, ואף בונה מכונית שאפשר לחלקה לשניים בעת הנסיעה, ותארו לכם כיצד נראים שני חצאי מכונית בגודל טבעי נוסעים בכביש. פארקר וטאס פיתחו את הסיפור באופן מפתיע. לביתו של מלקולם מגיעים דיירי משנה: פרנק האסיר לשעבר (ג'ון הרגרייבס) וחברתו ג'ודית האימהית והמגוננת (לינדי דייוויס). השניים מביאים חמימות וידידות לעולמו הבודד ומשמשים לו תחליף להורים. והוא, חרור רצון לשאת חן בעיני מיטיביו החדשים, כונה למענם כל מיני פאטנטים וצעצועים מתוחכמים ומנסה לחקות את פרנק, בכך שהוא מבצע שוד בנק מזהיר בעזרת שלט רחוק ובלי לצאת מפתח הבית.

במהרה מגלים פרנק וג'ודית את הפוטנציאל הטמון במוח הממציא הגאוני של מלקולם. השלישיה העליזה מבצעת את שוד הבנק היכ חכם. מצחיק וחינני שנראה אי פעם בקולנוע: שוד בעזרת שלט רחוק ומאפרות משרדיות גדולות המשמשות כשודדות, גודרות בבנק ומחלקות הוראות שוד כאילו היו להן חיים משל עצמם. צריך לראות בשביל להבין.

זה אולי לא כל כך מוסרי, איך שהם משחיתים את מוסרו של „הילד" החמים ועוד מצליחים לצאת מזה בשלום למבצע נוסף בפורטוגל — אבל זה כל כך מבדר שמוטב לא להכביר בפרשנויות שלא לעניין. גם המוסיקה הקיצבית, בעלת הסממנים של מוסיקה אוסטרלית־אינדיאנית, מוסיפה לקצב של הסרט, המתחיל איטי ונגמר בקרשנדו.

מופע

צביקה א'

מאת יוסי ונונו

מי המציא את העשן? צביקה פיק. ניגע בזה מאוחר יותר. נתחיל בהזמנה: קלטת עם תמונה של צביקה פיק ופרטים על עברו ועתידו. מקורי. בהתחשב בעובדה שהערב על חשבוננו. התחיל בגדול כבר בהזמנה. נאמן למסורת שאם אין לך מה להגיד — תרדים.

פיק, חוגג 15 שנות פעילות, מנסה לחזור למעמד הכוכב שאבד לו. לפני ההופעה, ניסיון להרדים מס' 2 — דן (צפיחית בדבש) כגר עולה על הבמה ומספר כמעט בחרוזים את תולדותיו של הילד עם השיער הארוך צביקה.

כמה בעיות — אם צביקה פיק פועל 15 שנים, איך הוא זכה 17 פעם בתואר זמר השנה? תשובה אפשרית: סופרים את גלי צה"ל ורשת ג' בנפרד.

מי העניק לפיק את התואר אמן האמנים, והאם כגר או פיק או מי שחיבר את הטקסט מאמין באמת שצביקה הוא הזמר מס' 1 בארץ? תמהני.

כבר הקריא מכתב מיצחק שמיר — הרדמה מס' 3. אפילו אותו הוא מגייס. אלא שנדמה לי שפיק לא קורא עיתונים. שמיר, נאמן לדרכו, ימהר להכחיש הכל. הוא הרי לא שמע לא ידע לא זוכר. שמיר מאחל לפיק המשך פעילות ציבורית ענפה. פיק, אם לא ידעתם, הוא משהו חשוב בתא אמני הליכוד. כן, כן, לא רק זמר ומוסיקאי, גם אידיאליסט. אחר־כך מעניקים לפיק תקליט כסף על תקליטו האחרון. כסף, אתם מבינים. כסף.

ואז מתחיל העשן, שלא יעזוב אותנו עד סוף המופע. הרבה עשן, צבעוני, לבן, בתוספת פיצוצים ופירוטכניקה. נראה כמו תירגול גדודי.

פיק מתחיל במעיל עור שחור ארוך. אחרי השיר הראשון, „אלף נשיקות", הוא מסיר אותו ומה מתגלה? הרדמה מס' 4 — פיק רכש כנראה את אחד המעילים מהמלתחה של נפוליאון. סתם כמה קריאות התפעלות מהקהל. כאן גם מתחילה ההופעה, להקת ליווי חרשה, „רודפי השמלות" — פיק טוען שזהו שם מקורי. שיהיה.

לעניין עצמו: ההופעה. מסתבר ששירים כמו „נאסף תשרי", „מעלה מעלה", „לילה לילה" לא עומדים במבחן הזמן. העיבוד החדש לא מציל אותם. להיפך. הרבה רעש על הבמה, סוחטים גיטארות, מרביצים לתופים, מרעישים עם הקלידים, כך שאפילו בתור נוסטאלגיה השירים הולכים לאיבוד. בכל זאת, ערב סיכום ל־15 שנות פעילות.

פיק מרגיש ודן כגר הדגיש, שפיק הוא שהביא את הרוקנרול לארץ. הוא לא. פיק לא יודע לנוע על הבמה. הוא משתולל, קצת פאתטי. מישהי מביאה לו מתנה. משום־מה הכל נראה לי מתוכנן. אולי הבעיה אצלי. מישהי מנשקת אותו. פיק מדבר על הנשיקה חמש דקות. מתאים לו המעריצות, טוב לתדמית. יש גם ביצוע רוקי ל„שיר הקטר", אבל למה להרחיב במקום שאין טעם. הוא מכשר לקהל ששיר חדש שלו, „דומינו", התקבל לקדם־אירוויזיון ומבצע את השיר שביצע בשנה שעברה. כאן גם בא המשפט „אמנם הפסדתי אבל אין דבר". יופי של רוח ספורטיבית. זהו. בסינרמה הסתיים עוד ערב חגיגי לציון משהו, במסורת החגיגות שעושים די הרבה אמנים בזמן האחרון. אבל למה הם התחילו באיחור?

צביקה פיק

קונצרט ראשון

זה לא זה

מאת אביבה שלח

האופרה הישראלית [illegible] התיאטרון הקאמרי [illegible] הקאמרית הישראלית [illegible] ונפילתה של העיר מהגוני. [illegible] בשלוש מערכות מאת קורט [illegible] ליברית מאת ברטולט ברכט. [illegible] של אברהם עוז. מנצח — [illegible] שמבדל. במאי — מרק [illegible] תפאורה ותלבושות אנדז'י [illegible] ואירנה בייגנסקה. אולם [illegible] הקאמרי, 6.1.87.

„זה לא זה" חזר והתריס [illegible] בעיצומה של המערכה הראשונה. [illegible] שהוא אומר. סיפור תלאותיה של [illegible] העיר החטאה שהכל מותר בה, [illegible] צורם ומרתק. זה לא בריוק, [illegible] הפעם. ההצגה היתה אמנם קשה [illegible] לא בשל תוכנה, ובמקום לרתק — הילכה שעמום.

התזמורת היתה דווקא נטה [illegible] שמבדל, איש המוסיקה של המאה [illegible] השכיל להפיק מנגניו את המיטב [illegible] תנאי הכרחי אבל בהחלט לא מספיק [illegible]

לעומתה נאמרו הזמרים בין [illegible] רוכין ויזל־קפסוטו בסופרן צלול [illegible] נחמר, גבי שדה בטנור מוסיקלי [illegible] וגם רפי פרידר וסמי בכר בתפקידי [illegible] חינניים לבין גרועים כמו שילה [illegible] סופרן עתיר רציבלים והיגוי [illegible] ואחרים נטולי גוון, שקולותיהם [illegible] חד־קולית חסרת עניין.

תערוכה

„מחסמבה ועד מר קשקש"

היום תפתח בבית אריאלה בתל־אביב תערוכתו של הצייר שמוליק כץ, „מחסמבה ועד מר קשקש", המציינת 35 שנה לעבודתו האמנותית.

בתערוכה יושם רגש על איורים לספרות בכלל ולספרי ילדים בפרט, בנושאים איך ישראל, מלחמות ישראל, הגדות של פסח, ספרי הומור ואיורים לספרי הילדים „דירה להשכיר", „מר קשקש", „חסמבה" ועוד.

ראוי לציין כי שמוליק כץ אייר כמו ספרים שחלקם הופיעו בחו"ל, ומוכר לקהל מדור זה מציורי הקריקטורות של תיאטרון.

נסא טוב באמצע

מאת דורית גפן

ועידה ב־4 קולות

מי אומר שתנועת החרות אינה מתפקדת? סתם השמצות־סרק. הקנה השבוע, בערב תל־אביבי קר למדי, הגיעו כאלפיים וחמש מאות חרותניקים לגני התערוכה בתל־אביב. הם לא באו לחתונה, לא לבר־מצווה, ואפילו לא לברית־מילה, אלא להופעה של השר שרון. נכון שהבטיחו להם הסעה, וזמרת, וגם ארוחה קלה „על חשבון הבית", שלא לדבר כבר על כוכב־הערב שרון. אך ספק אם היה די בכל אלה לעורר כל כך הרבה אנשים, בסתם יום של חול, לאירוע כזה. הקהל הגדול הזה אורגן על־ידי כמה „ידיים נעלמות" של אנשי שרון, אשר הביאו פעם נוספת את כושר האירגון המעולה שלהם, שלא להזכיר כבר את כושר השכנוע שלהם.

אין זה משנה כמה מבין אותם אנשים שבאו ביום ראשון בערב לשמוע את שרון הם אכן צירי הוועידה. בעלי זכות הצבעה והכרעה באיחם נושאים השנויים במחלוקת בצמרת „חרות". גם אם היו שם רק מאות בודדות ולא אלף ויותר צירים. כטענת אנשי שרון, זה היינו הך. האפקט של אולם ענק — מלא עד אפס מקום. שרובו ככולו אוהד את שרון, הוא העיקר. יותר משנתכוון הכינוס הגדול הזה להשמיע ולהישמע בין באיו, היתה מטרתו להפגין עוצמה וכוח כלפי יריביו של שרון, שכמובן לא באו לאותו כינוס.

*

לא פחות משמעותית היתה הופעתם של חברי הכנסת עוזי לנדאו ומרים תעסה־גלזר, הנמנים עם אנשי ארנס, בתוך מחנה שמיר־ארנס. שכן היתה בכך יותר מאשר רמיזה לאפשרות של שיתוף פעולה בין הצדים שרון וארנס נגד כל הסכם בלתי סביר בעיניהם בין יצחק שמיר לדוד לוי. אין זה גם מקרה שאיש מבין הח"כים הנמנים עם מחנה דוד לוי לא היה בכינוס הזה, וזאת לא מפני שלא הוזמנו אליו. בכך ניתן למעשה לראות את אשר היה ידוע כבר מזמן, כי הברית או שיתוף הפעולה הפורה של מחנה לוי ומחנה שרון שהיו בכינוס הראשון של ועידת „חרות" חדלו להתקיים, ועתה למעשה הכל פתוח מהדש.

מבחינתו של שרון אין בכך הפסד רב, שכן הוא הרי כבר קיבל את חלקו באותו הסכם ישן, כאשר הצליח להכיס את בני בגין בהתמודדות על תפקיד יו"ר ועדת המנדטים. הנצחון החשוב הזה של שרון, דווקא נגד האיש שמנהל נגדו מאבק פנימי בתוך „חרות", לא היה אפשרי אלמלא התמיכה המאסיבית של הצירים ממחנה לוי. לעומת זאת, בגלל האירועים שקרו לאחר־מכן בוועידה, ואשר לא איפשרו את סיומה התקין, לא הספיקו שרון ואנשיו להחזיר ללוי את החוב. כזכור, התכוון דוד לוי להתמודד נגד משה ארנס על תפקיד יו"ר הוועדה המתמדת של הוועידה. אמנם יתכן, לפחות תיאורטית, כי אם לוי יגיע להסכם עם שמיר לא יהיה לו צורך בתמיכה של שרון ואנשיו, אך עד כה לפחות נראות ההבטחות וההסכמות ששמע לוי כפי שמיר כמו פתיתי־שלג הנמסים בהגיעם אל הקרקע.

זה איפוא ריננו של אותו חוב של שרון ללוי, אשר טרם נפרע? האם הוא קיים עדיין? האם הוא בטל ומבוטל? נראה כי מי שצריך להיות מוטרד משאלות אלה הוא דווקא דוד לוי. אשר לדעת מקורבי שרון, העדיף להידבר עם שמיר, גם על חשבונו של שרון.

*

„עקב אכילס" בפלונטר הנוכחי ב„חרות", כך טוענים יריביו של לוי, הוא עמדתו האולטימטיבית לקבל מעמד של מספר שניים. ויש המחריפים עוד יותר ואומרים, כי הוא מבקש כבר היום להיות היורש ולקבוע עובדה למה שיהיה ב־88', ערב הבחירות לכנסת הי"ב. לשמיר כמובן לא איכפת. וכי מה זה משנה לו מי יהיה מספר שניים כאשר אין חולקים מי הוא מספר אחד. כלומר הוא ולא אחר? אלא שהשיקולים של שמיר אינם אלה של שרון וארנס. הללו סבורים, כי יש להשאיר את ההתמודדות על הירושה לעיתה, ואין להקדים את המאוחר, וכוודאי לא לתת עדיפות מראש — ובמתנה — לאחד המועמדים הפוטנציאליים, שבמקרה זה הוא דוד לוי. גם ארנס וגם שרון הסכימו כבר להצעת־הפשרה של השר משה קצב, יו"ר הנשיאות, כי הכינוס השני של הוועידה יחליט אם יש בכלל מקום לתפקיד מ"מ יו"ר התנועה וההנהלה. אך הם אינם מסכימים, כי הוועידה תבחר את המ"מ, ואילו ראשי המוסדות האחרים ייבחרו בפעם אחרת. אם לבחור, הרי יש לבחור את כל בעלי התפקידים במועד אחד — הם אומרים. זאת ועוד, הם גם אינם מסכימים כי בנוסף לתפקיד המ"מ יוכל אותו איש שיוכה במעמד זה להיבחר לתפקיד נוסף, כמו יו"ר המרכז או יו"ר המזכירות. עוד אחד מסימני התיאבון של לוי.

*

רק לפני שבוע היה נדמה כאילו התגבשה כבר הסכמה, וכי אפשר יהיה סוף־סוף לכנס את הוועידה תוך הבטחה, וזה העיקר, כי הפעם היא תעבור בשלום ולא תהיה העתק של אירועי קודמתה. אך כמו האופק, כך גם ועידת חרות. גם כשנראה כאילו מתקרבים אליה — עדיין אין מגיעים.

גם השר קצב, האחראי לארגונה וכינוסה של הוועידה, וגם יצחק שמיר, כבר הודיעו על מועד — ראשית חודש מארס, אלא שספק אם מישהו „יתפוס אותם במלה". ההסטוריה הקצרה של הוועידה הט"ו של תנועת החרות רשמה כבר תאריכים ומועדים רבים, שנרחו מדי פעם — בטרם זו כונסה לפני כמעט שנה. לכאורה, מה פשוט יותר מאשר לכנס את הוועידה ולתת לה לעשות את מלאכתה ולמלא את תפקידה — ולהכריע בכל אותם עניינים על־ידי הצבעה. אך יודע צדיק נפש בהמתו, ואף כי ההסטוריה אינה חוזרת על עצמה, הרי תופעות מסויימות — כנסיבות מסוייכות — עלולות בהחלט להישנות. והדבר האחרון שיצחק שמיר צריך בתקופה זו הוא ועידה לוהטת ומלהטת, פורעת ומתפרעת. שמיר יודע, כי קל מאוד להצית את הרוחות במפלגתו, ויהיו מי שיחזיקו בכיסיהם „גפרורים" להדליק את האנשים ולעשות מהומות — אם מהלך הוועידה לא יהיה כרצונם.

יש איפוא משהו אבסורדי, כמעט איפכא מסתברא, בתביעה הנשמעת השכם והערב לכינוס הוועידה, שאותה משמיע בנפרד מעל במות מפלגתיות מזדמנות או מאורגנות היטב — כל אחד מארבעת ראשי תנועת החרות — שמיר, לוי, שרון וארנס, ולעומת זאת אין הארבעה מצליחים להגיע ביניהם להסכמה ברורה על סדר יומה של אותה ועידה. גם הדיבורים על אי תיפקודה של המפלגה נראים משעשעים למדי נוכח הקהל שמצליחים ארבעת המופלאים של תנועת החרות להביא להופעותיהם בסניפים השונים בארץ, שם הם מזמרים את קאנון הוועידה — בארבעה קולות.

דוד לוי

עצבים

כאשר הסבלנות של דוד לוי פוקעת, פירוש הדבר, בדרך־כלל, שיצחק שמיר צריך לבוסף מעט את ראשו ולהכתתר מפני זעמו של חברו. שכן, חוסר סבלנותו של לוי הולך יד ביד עם כמה חצים קטנים וחדים המופנים לעברו של שמיר. ואמנם, השבוע כבר התחיל לוי להתחשבן עם מנהיג „חרות" — הן לגבי חדלון מעשיו בתחום המפלגתי, אך לא פחות מכך בתחום הלאומי. כאשר עקץ אותו על כך שאין הוא מעורב כלל בתחום הכלכלי, והוא מותיר אותו למ"מ שמעון פרס, מנהיג המפלגה היריבה־מתחרה של הליכוד.

עם עובדות קשה להתווכח, ושמיר אכן הפקיד את ניהול המו"מ שקדם לאישור התוכנית הכלכלית בידיו של פרס. אומנם יש לשמיר תירוץ טוב מדוע עשה זאת — רק פרס יכול היה להשיג ויתורים והסכמה של ההסתדרות. אך לצרכי ניגוח אין מתחשבים בטיעונים כאלה, בימים כתיקונם. כלומר אילו היתה בטנו של דוד לוי שבעה, ודעבונו להגשים את שאיפותיו הנוכחיות בתוך „חרות" היה בא לסיפוקו, ספק אם היה מציין את העובדה הזו ומנגח בה את שמיר. אך דוד לוי איבד את סבלנותו. וכיצד לא? לא די ששמיר אינו ממלא את הבטחתו, הרי ממש מתחת לאפו הצליח שרון לערוך מופע ענק ומרשים. אם כל אלה אינם סיבה לקבל „עצבים" — מה כן?

פרס ושמיר

סוס טרויאני או סוס עבודה

מבלי להיכנס לוויכוח על התוכנית הכלכלית החדשה של הממשלה — דבר אחד ברור: האיש אשר איפשר בסופו של דבר ליישמה — על־ידי קבלת הסכמתם של שני השותפים ההכרחיים — ההסתדרות והמעסיקים, לא היה הפעם ראש הממשלה, כפי שקרה בתוכנית הראשונה ב־85', אלא מ"מ ראש הממשלה. במקרה או שלא במקרה, למרות התפקיד והמעמד הממשלתי השונה, מדובר בשני המקרים באותה אישיות, בשמעון פרס, כמובן.

הקלות היתרה שבה הפקיר־הפקיד ראש הממשלה את הכבוד והיוקרה להוביל ולהגשים את התוכנית הכלכלית דווקא בידי יריבו הפוליטי המוצהר אינה חזיון נפרץ בחיים הפוליטיים התחרותיים. החלטתו של שמיר לעשות כן נובעת, לפי גירסתו וגירסת מיודדיו, מכך שהוא מוחל על הכבוד האישי — למען העניין הלאומי. גדלות נפש, או הוראה מראש באי־יכולתו של שמיר להתמודד עם אתגר כזה? בעוד שמיר רואה את שמעון פרס כ„סוס עבודה", המבצע עבורו ועבור הממשלה את העבודה הקשה והמתישה של הידברות והסכמה עם ההסתדרות והמעסיקים, הרי יש בליכוד (השר דוד לוי) שרואים בפרס „סוס טרויאני", שאותו הכניס שמיר, ללא צורך, ואשר עלול בסופו של דבר להזיק לליכוד. על פי גירסת לוי — דוברי הליכוד ובראשם שר האוצר הציגו בתחילה תוכנית שבכוונתה היה לבטל את כל הפטורים, שהיו פוגעים בעיקר בחלשים, נכים, גימלאים ועובדים, ואילו התוכנית שאושרה בסופו של דבר — לאחר טיפולו האישי של שמעון פרס, ביטלה את הביטולים הללו. ומכאן ייזקף עניין זה לזכותו של שמעון פרס, ולא של שמיר או נסים.

מסתבר, כי הסוס ועבודתו יכולים להיראות באופן שונה לחלוטין — תלוי רק מי המתבונן.

מיזוג או שילוב

בלשנים יוכלו בוודאי להגדיר את ההבדל בין מיזוג לשילוב, אם כי בקניתם מרובר בהתחברות. ספק אם עסקנים פוליטיים יוכלו למצוא שוני משמעותי בין שתי המלים, אלא אם כן ירצו למצוא פתרון סמנטי לבעיה פוליטית.

היהודים אמורים לגבי ווסכם האיחוד של מפלגת העבודה עם תנועת „יחד", אשר אמור לעמוד היום לדיון בלשכת מפלגת העבודה. מתנגדיו של ההסכם טוענו כי הוותר, כי הסמכות לאישור הסכם המיזוג נתונה רק לוועידה. השינוי הסמנטי ממיזוג לשילוב נועד איפוא בין היתר לסתום את הפירצה הזאת כדי שניתן יהיה סוף־סוף לסיים את המסכת.

אך גם הניסוח החדש לא ימנע ממתנגדי ההסכם, והזוהם לנגד עיניהם בעיקר את שלושת המקומות ברשימת מפלגתם לכנסת הי"ב, שהובטחו ל„יחד", מלהשמיע את דעתם בלשכה ובמרכז נגד ההסכם.

יהיו גם כמובן „טיעונים אידיאולוגיים", בעיקר מפי אנשי התק"ם, ש„יחד" אינה תנועה סוציאליסטית ואפילו לא סוציאל־דמוקרטית. נוסח „המפלגות האחיות של „העבודה" באירופה.

במפלגת העבודה יש הרואים את החלטת הפורום הפוליטי של התק"ם נגר ההסכם עם „יחד" בעין מאד ביקורתית. הללו אומרים: היינו רוצים לראות את תגובת אנשי התק"ם אילו מישהו היה מוצא תירוץ כלשהו לגרוע מהסכם שנערך עם התק"ם. הם, כך יש האומרים ב„עבודה", נלחמים על קוצו של פסיק, לא רק קוצו של יוד, כאשר מדובר בכמה שקשור למעמדם ובכוחם בתוך המפלגה.

מיזוג או שילוב — מוסדות מפלגת העבודה יצטרכו בשמועות הקרובים ביותר לאשר את ההסכם עם „יחד", ולמרות הוויכוחים הוא אכן יאושר סופית. ו„יחד" תתמזג, או תשתלב בתוך מפלגת העבודה.

רשות הקורא

בישראל זה הפוך

כידוע, במדינות כמו סעודיה ונסיכויות הנפט במפרץ הפרסי נוטלים לעצמם בתי המלכות והנסיכים הון־עתק להילולות וחיי מותרות בלתי מוגבלים. אולם להם יש הכנסות גדולות מנפט. המשטרים שם רודניים לא שואלים את העם. כך גם במדינות דרום־אמריקניות שבהן השליטים גוזלים את מרבית ההכנסה הלאומית לעצמם. כפי שהיה פעם בקובה, בניקרגואה, בטאהיטי בארגנטינה. גם כיום ישנן מדינות בהן הנזל עדיין נמשך. אולם אנו ערים להתעוררותם של העמים נגד פער עצום זה.

במדינת ישראל נוצר תהליך חברתי הפוך: כאשר קמה המדינה, הפער בין שכבות אוכלוסייה היה זעיר; כיום יכול בכיר בבנק לקבל משכורת שממנה יכולות להתפרנס 10 משפחות בחודש. כמו במקרה ארנסט יפת.

מה שמעצים בכל התופעה הזאת הוא, שהמנהלים הבנקים הללו פונים לממשלה לעזרה. כמו בעניין מפולת המניות, ומצד שני מורידים השמנת לעצמם ללא בושה ומצפצפים על דעת הקהל. מה שמוזר בפרשה זו היא שתיקתם של מנהיגי המפלגות הגדולות. שמיר ופרס, האוחזים כיום בשלטון המדינה. הם ממלאים פיהם מים. כאילו הדבר אינו נוגע להם מבחינה מוסרית וחברתית.

חיים חצורי, איילת השחר

וישמן ישורון

יו"ר ועדת הכספים של הכנסת, חה"כ אברהם שפירא, החליט להביא לאישור הוועדה את הצעתו להעלות את שכר השרים. שכרו ושכר חבריו, ב־40%. החלטה זו באה בניגוד לעמדת משרד האוצר, אך בהיות ועדת הכספים ועדה עצמאית, המפקחת על האוצר, יש להחלטה פרטית־למחצה זו משנה תוקף.

להבדיל, ואולי באותו עניין, החליט שר התחבורה להוזיל את כלי הרכב המיובאים, וכי זו אינה כלכלה של עשירים? בפירוש כן. לכי שיש, שיהיה יותר, ומי שיכול לרכוש רכב — שיוכל לעשות זאת ביתר קלות.

יתר על כן, זו לא נעשה כלכלה של פריצים־שליטים, היושבים בנחת ליד הגה המדינה ובחזרים אחר העשירים בתקופה של טרם בחירות. אכן, ח"כ שפירא יושב ממש על צלחת העוגה הממלכתית ושוכח אותנו, ועל כך כבר נאמר: וישמן ישורון ויבעט.

כמי ארגון, נתניה

נגד הקיצוצים במערכת החינוך

אנו, תלמידי סמינר הקיבוצים, מביעים בזאת את מחאתנו על הכוונה לקצץ בתקציב החינוך.

בהיותנו חלק ממערכת החינוך, אנו רואים עצמנו שותפים בעיצוב דמותה ומודאגים לגבי האפשרות שנמצא עצמנו מחוצה לה, ללא אפשרות להשתלב בעבודה ולתרום לקידומה. מערכת חינוך מקוצצת ולקויה הינה בעלת השפעה שלילית על חיינו וחיי ילדינו.

אנו מביעים את תמיכתנו בציבור המורים הנאבקים נגד קיצוץ בתקציב משרד החינוך.

מועצת הסטודנטים, סמינר הקיבוצים

בסתירה לחירות הביטוי

מרכז פא"ן בישראל קורא לרשויות המוסמכות לבטל את הצנזורה על מחזות. צנזורה מסוג זה בוטלה בכל מדינות התרבות הדמוקרטיות והמשך קיומה במדינת ישראל עומד בסתירה לחירות הביטוי.

מרכז פא"ן בישראל, ירושלים

למכור „לביא" לדרא"פ

את פרוייקט ה„לביא" ניתן להמשיך במימון דרום־אפריקה, הזקוקה למטוסים חדישים. אם כל מדינות העולם, כולל הגוש הקומוניסטי והעולם השלישי, מקיימות יחסים כלכליים עם דרום־אפריקה, כי האינטרס הלאומי מכתיב להן, אין כל מניעה שישראל לא תפעל לפי האינטרס שלה.

עמוס סלע, ירושלים

המכתבים מתפרסמים לאחר עריכה לשונית וקיצורים, בשל חוסר מקום. קוראים הפונים למדור מתבקשים לכתוב בקצרה, בנושא אחד בלבד וברווחים כפולים בין השורות.

המערכת

מאת שלי יחימוביץ'

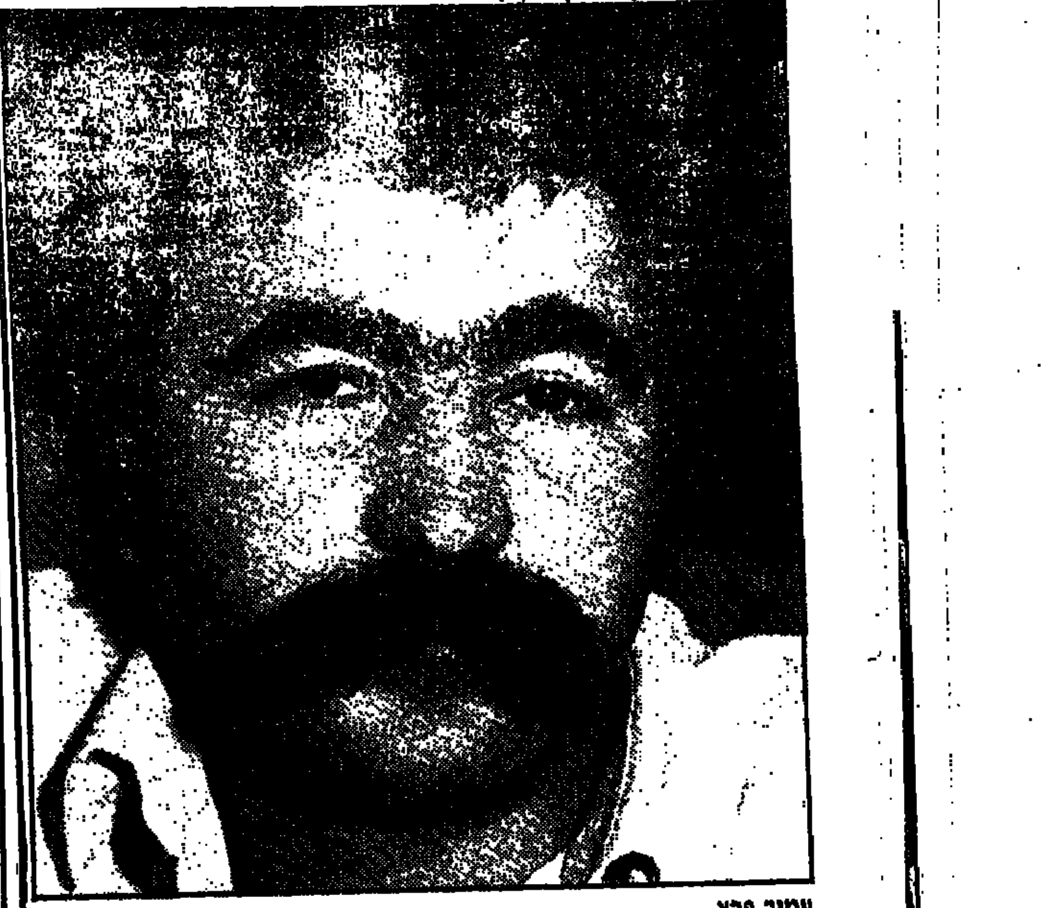

עמיר פרץ
קודם תחזרו אחר־כך תדברו

סיר בשר, לחם עבודה ולוקשים

אוניברסיטת בן־גוריון איפשרה בשבוע שעבר לסטודנטים בני עיירות־פיתוח להיפגש עם ראשי העיירות בנגב. המפגש הזה התקיים באוניברסיטה, על־ידי התוכנית להכשרה אקדמית לפעילי ציבור.

התוכנית, הפועלת במסגרת האוניברסיטה, מטפחת צמיחה של מנהיגות מקומית בעיירות. היו שם שמואל כהן, ראש מועצת מיצפה רמון, יחיאל בנטוב, ראש מועצת אופקים, ברוך אלמקייס מירוחם ועמיר פרץ משדרות.

ראשי העיירות ניצבו מול אולם מלא של העלית של ישוביהם. עלית, שהסטטיסטיקה מורה כי אינה חוזרת לעיירות אלא נודדת צפונה. הסטודנטים אמרו לראשי העיירות, שהם, המנהיגים, רואים בהנהגת העיירות רק קרש קפיצה לפוליטיקה הארצית, כשהתושבים מהווים רק כלי משחק.

ראש מועצת שדרות, עמיר פרץ, ענה לסטודנטים: „אין לכם זכות לבוא ולמתוח עלינו ביקורת; אסור לכם לקחת את התסכול שמלווה את המאבק היומיומי בעיירות, לכלי נגד המנהיגים עצמם. איזו זכות יש לכם לבוא בדרישות? קודם תחזרו לעיירות, תפסיקו לדבר מתוך סיר הבשר של האוניברסיטה, ואז תהיה לכם הזכות לדבר? אז הביקורת תהיה לגיטימית".

פרץ אמר, שהיום, אין בעיירות דור שצועק „לחם עבודה". מי שיש בהם הפוטנציאל למחות — הולכים לתל־אביב ולניו־יורק, את האנרגיה שלהם הם מנצלים לפיתוח עצמם, לא לפיתוח עיירתם.

היה שם גם עמרם מליץ, מנהל מחוז הדרום מטעם משרד החינוך. מליץ החל לדבר בזכות החינוך המעולה שזוכים לו ילדי העיירות, בזכות מערכת החינוך המטפחת. הסטודנטים לא קנו את זה. „זה שקר", הם אמרו לו, „אתה אל תספר לנו על מערכת חינוך טובה בעיירות שמהן באנו אנחנו. אין בעיירות הפיתוח מורים מוסמכים. המורים הם בוגרי י"ב כיתות".

„בדימונה", הם אמרו, „אין אף מורה מוסמך לאנגלית".

להם אי־אפשר למכור לוקשים.

אינפוזיה אווירית להחייאת הדממה

למיצפה־רמון מגיעים הדברים הטובים בצרורות.

קודם היו אלה „מרכז המבקרים" ואתר הגבריה שנפתחו לקהל ומושכים כעת מאות מטיילים. אחר־כך היה הפטור ממס, ובעת — שדה־התעופה.

בפגישה שהתקיימה באחרונה בין שר התחבורה, חיים קורפו, לבין ראש המועצה המקומית, שמואל כהן, סוכם שבקרוב מאוד ינחתו וימריאו מטוסים משדה התעופה שבעיירה, שרמם זמן רב.

משרד התחבורה ישתתף בסיבסוד כרטיסי הטיסה לתושבי מיצפה־רמון. הקו יפעל פעמיים ביום, הלוך־חזור, בקו תל־אביב — מיצפה־רמון.

מורידים את המים אין בעיות

עיריית דימונה שיגרה השבוע התראה אחרונה לאנשי כת הכושים העבריים בעיר. אם לא יפרעו אנשי הכת את תשלומי המים והמיסים, הודיעה העירייה, תנותק אספקת המים לבתיהם.

בהודעה שפירסמה העירייה, נאמר כי חובם של אנשי הכת בגין מיסי ארנונה ומים לחודשים האחרונים מגיע לסך של 65 אלף ש"ח. שתי התראות קודמות שנשלחו לאנשי הכת — לא נענו.

בהודעה, עליה חתום ראש העירייה, אלי הללי, נאמר גם: „אילו היה מדובר בתושבים רגילים, היינו מנתקים להם מזמן את אספקת המים. אנו מודעים למצבם המיוחד של הכושים העבריים, ומטעמים הומאניים אנו נמנעים מלהפעיל נגדם את חוקי העזר העירוניים. מצד שני, איננו מסוגלים לספוג חובות כאלה, כאשר עלינו לשלם למקורות עבור מלוא אספקת המים לעיר".

לדברי הללי, אין לעירייה שום מקורות כספיים מהם תוכל לשלם עבור צריכת המים של אנשי כת הכושים העבריים. „אנו מתלבטים קשות בתקציבים מקוצצים של משרד הפנים, כנגד הוצאות הולכות וגדלות של מתן שרותים לתושבים", אומר הללי.

בינתיים, הוא אומר, הוא מעלה בכל פורום אפשרי את הבעיה, אולם ללא תוצאות. שום גורם ממלכתי, מלבד משרד העבודה והרווחה הדואג לארוחות חמות לילדי הכת — אינו מתעניין בבעיות הכת. הם משאירים לדימונה להתמודד עם זה. אולי הם אומרים לעצמם, שלדימונה יש כזה שפע של בעיות, שעוד בעיה — לא תעלה ולא תוריד.

גלגלי הבורסה

בנק ישראל קלט מניות הסדר

אתמול התערב בנק ישראל במסחר במניות ההסדר. בהן היה היצע של יותר מ־9 מיליוני ש"ח. בנק ישראל קלט מחצית ההיצע והמחצית האחרת נקלטה ע"י חברי בורסה, ובכך נמנעה ירידת שעריהן. במניות החופשיות היתה מגמת שערים מעורבת, תוך נטייה לירידות. בשוק איגרות החוב הסתכמו עודפי ההיצע ב־36 מיליון ש"ח, מזה 17 מיליון ש"ח בצמודות למדד ו־19 מיליון ש"ח בצמודות לדולר. בהן היו הרבה „מוכרים בלבד".

בקרנות הנאמנות היה איזון בין הפדיונות לבין ההשקעות של הציבור.

בנק ישראל יציע היום לציבור במיכרז שתי הנפקות נוספות של איגרות־חוב צמודות למדד בערך נקוב של 80 מיליון ש"ח. מזה 50 מיליון ש"ח מסוג „שגיא" לחמש שנים במחיר מינימום של 91% ו־30 מיליון ש"ח ע"נ מסוג „גליל" לעשר שנים, במחיר מינימום של 85%.

סל המטבעות ירד אתמול ב־0.18% ל־1.0772 ש"ח. בעוד שער הדולר היציג ירד ב־0.62% ל־1.6298. דולר נוסעים ירד ל־1.9277 ש"ח. הדולר השחור ירד ונע בין 1.60 ל־1.62 ש"ח.

בשוק המניות ירדו אתמול 164 [illegible] לעומת 86 שעלו ו־135 שנשארו בלי [illegible] מהם ירדו 28 ב־5% ויותר ו־15 עלו [illegible] ויותר. ב־34 ני"ע היתה הפסקת [illegible] המחזור בשוק המניות הסתכם בכ־22.9 [illegible] ש"ח, מזה 12 מיליון ש"ח במניות ההסדר.

תשואותיהן השנתיות של מניות [illegible] נעו בין 16.96% (דיסקונט א) ל־[illegible] (בל"ל). הפועלים ש' — 17.39% [illegible] — 17.40%.

במניות הבנקים המסחריים [illegible] להסדר נרשמו רק ירידות שערים [illegible] הספנות 0.1 — 2.4; הספנות 0.5 — [illegible] כללי מ"ר 1 — 4.2. במניות הבנק [illegible] ופי.בי. היו היצעים, שנקלטו ללא [illegible] בשעריהן. למניות אוה"ה היה ביקוש [illegible] ללא שינוי בשערן.

במניות החופשיות בלטו ביותר [illegible] בשערי מ.ג.ל.ל, 5 ב־66.7% וב־65.4% [illegible]

1. ב־10% ירדו: יעשור, [illegible] קונסורטיום 1, אמגורים 1, [illegible] מב'. לעומתן עלו ב־110% [illegible] טרומאסבסט 5, תעש' מודול, [illegible] ב־10.1%. לדרוקר זכ' 5 נרשם [illegible] בלבד פעם שנייה ברציפות.

בשוק איגרות החוב היו עליות [illegible] בסוג „3% הצמדה מלאה". תנודות [illegible] בצמודות ב־80% למדד ובנסחרות [illegible] בצמודות לדולר היו עליות עד 2% [illegible] וירידות של 3.5% ברוב אג"ח של [illegible] „גלבוע" ונקבעו הרבה שערי „מוכרים [illegible] המחזור בשוק אג"ח הסתכם ב־13.4 [illegible] ש"ח.

במלווה קצר מועד נעו [illegible] החודשיות בין 1.63% ל־1.67% [illegible] השנתיות — בין 21.30% ל־22.05% [illegible] מחזור של 6 מיליוני ש"ח. לסדרה [illegible] יום לפדיון, נקבע שער 97.81% [illegible] חלקי (79.1%) — (21.75%) [illegible] שנתית).

„ת.ג.ל." — „בור תעשיות" [illegible] במבנה הארגוני של „כור תעשיה", [illegible] בעלת השליטה בת.ג.ל., והוחלט [illegible] האחריות לניהול ת.ג.ל. מ„כור [illegible] לקבוצת הגומי והפלסטיקה שהוקמה [illegible] ליישם החלטה זו יש צורך בהחלטת [illegible] החברים במועצת המנהלים של „תג[illegible] בנציגים של קבוצת הגומי והפלסטיקה. [illegible] כך הוחלט לכנס אסיפת בעלי מניות [illegible] המניין ב־27.1.87.

„פקר פלדה": „רנות־פיני [illegible] העבירה לחברה להשקעות של בנק [illegible] לישראל את כל מניות „פקר פלדה" [illegible] ברשותה (יותר מ־23 מיליון בנות 0.001 [illegible]) בתמורה לסך בשקלים השווה ל־[illegible] דולר. העיסקה בוצעה מחוץ לבורסה, [illegible] מחשבון לחשבון.

„קליל תעשיות" הודיעה, שהיה לה [illegible] מותאם נקי, שהסתכם בכ־1.3 מיליון [illegible] בשנת החשבון שהסתיימה ב־30.9.86 [illegible] הפסד של 1.2 מיליון ש"ח בשנה הקודמת.

עקב ריבוי „מוכרים בלבד" באיגרות [illegible] צמודות לדולר הוחלט, על דעת [illegible] לניירות ערך, כי בקרנות שווי [illegible] משווי נכסיהן בצמודות לדולר [illegible] תשואה" ששעריהן נקבעו „מוכרים [illegible] יחושבו לצורך שערוך נכסי הקרן [illegible] נקבע להן שער המנמך ב־8% [illegible] המתיחות.

אלחנן הורוביץ

● הממונה על ההגבלים העסקיים במשרד התעשייה והמסחר קבע, ש[illegible] ההתקשרות בין חברת „כלל סחר" וב[illegible] מיכלים" ליבוא ושיווק משותף של כימיקלים מהווה הסדר כובל כמשמעו בחוק ההגבלים העסקיים. בחודשים האחרונים ניהלו [illegible] יחידת ההגבלים העסקיים [illegible] חקירה על יבוא ושיווק משותף של כימיקלים על ידי שתי החברות באמצעות חברת [illegible] החקירה העלתה חשדות להסדר כובל [illegible] נזק עקב צמצום התחרות.

● הממונה על ההגבלים העסקיים במשרד התעשייה והמסחר נתקל בקשיים בחקירת התלונה שהגישה עמותת [illegible] „משמרת" נגד חברות הביטוח, בחשד ש[illegible] קרטל שנועד להכשיל את [illegible] „משמרת" עם חברת „מנורה".

אלרן בן ה־92 על יפת:

בל"ל גדול עליו

בל"ל היה גדול על הכתפיים של ארנסט יפת — סבור הבנקאי הקשיש הרמן אלרן, המכיר את יפת מקרוב. הם בני משפחה מצד אמו של יפת, אליזבט יפת לבית פויכטוונגר. הרמן אלרן גם הוא מבית פויכטוונגר, מצד אמו. מעיר אלרן: „אליזבט, אמו של ארנסט, היתה מהפויכטוונגים העניים. משפחת אלרן־פויכטוונגר [illegible]".

אלרן, בן 92, פרש מעסקי בנקאות כבר לפני 20 שנה, אך הוא בנקאי דור שלישי. בשושלת, סבו איגנץ פתח את בנק אלרן בגרמניה [illegible] בנקאי גם מצד אמו ממשפחת פויכטוונגר העשירים, שהחזיקו בבנקאות לפני 140 שנה. לשאלה איך הגיע למסקנתו על יפת הוא משיב כי יפת [illegible] אבל לא היה בנקאי בעצמו. הבנק של אביו, בנק יעקב יפת, היה [illegible] לארנסט יפת לא היתה השכלה [illegible] בארץ לפני 40־30 שנים.

[illegible]

[illegible] פרלמן

בעולם השלישי צימצמו ובגוש המזרחי הגדילו החובות

מהדו"ח האחרון של הבנק הבינלאומי לסילוקין בבאזל עולה, כי במחצית הראשונה של 1986 צומצמו חובותיהן של מדינות העולם השלישי (מלבד אפריקה) לבנקים מערביים.

הירידה הגדולה ביותר, ב־2.6 מיליארד דולר, נרשמה באסיה, בעיקר הודות לסין, שצימצמה את חובה בתקופה האמורה ב־1.7 מיליארד דולר. מדינות דרום־אמריקה הקטינו את חובן רק ב־1.6 מיליארד דולר, בעיקר מקסיקו (0.8 מיליארד) וברזיל (0.7 מיליארד דולר). רק ארגנטינה לוותה סכום משמעותי נוסף של 0.8 מיליארד דולר.

באותה תקופה ירד גם החוב של מדינות אופ"ק, ב־1.7 מיליארד דולר. בשיעור גבוה ירדו חובותיהן של סעודיה, הנסיכויות, כווית וניגריה. אלג'יריה, עיראק ואינדונסיה נזקקו להלוואות חדשות.

הבנקים המערביים הגדילו את הלוואותיהם בשנה שעברה למדינות מזרח־אירופה כאשר 2.5 מתוך 2.8 מיליארד דולר הלוואות חדשות קיבלה בריה"מ.

יוסף אלפרן, דנבה

טור החדשות

הרשות לני"ע מותחת ביקורת חריפה על הבורסה

ביקורת על הבורסה מתח יו"ר הרשות לניירות־ערך, אליעזר שילוני, בדו"ח החדש של הרשות לני"ע.

שילוני מציין, כי הבורסה טרם הגישה לרשות לניירות־ערך נוסח תיקון תקנות בעניין התנאים והנוהל לרישום ניירות־ערך למסחר, כמתחייב מהמלצות ועדה שמונתה על־ידי היועץ המשפטי לממשלה בשנת 1984, ואשר בה היה חבר נציג בורסה.

אומנם, מציין שילוני, הבורסה עוסקת במלאכת תיקון התקנון בוועדת המישנה של הדירקטוריון, אך בקצב שאינו משביע רצון. הוא מקווה כי בעתיד הקרוב יוגש לרשות נוסח תיקון התקנון.

א.ש.

דרישה להעלאת תעריפי ביטוח הרכב מפברואר

בשבוע הבא ייפגשו מנהלי חברות הביטוח עם המפקח על הביטוח באוצר, יהודה דרורי, ויציגו לפניו את דרישותיהם להעלאת תעריפי ביטוח הרכב מפברואר.

מנכ"ל איגוד חברות הביטוח, שמואל גולומב, אומר כי על־פי סקר שנערך באיגוד, יש להעלות את התעריפים ב־9 אחוזים, אבל לדבריו יתכן שחברות אחרות ידרשו להעלות את התעריפים בשיעור גדול יותר, בהתאם למספר התביעות שהוגשו להן מאז החלת ההסדר החדש בענף ביטוחי הרכב, ב־15 בספטמבר.

המפקח על הביטוח אמר אתמול, כי הסקר של איגוד חברות הביטוח טרם נבדק. „ביקשנו מכל חברה תעריף סופי ונתיחס אליו", אמר דרורי. ככל הנראה, ישתמשו מנהלי חברות הביטוח בסקר שערך האיגוד לחיזוק תביעותיהם מהמפקח על הביטוח.

אודי נחשון

נמשכת מלחמת „שקם"-„אושיות"

השופט אלוני דחה אתמול לסוף החודש את הדיון בתביעות הדדיות של השקם וחברת „אושיות" זו נגד זו.

„אושיות" טוענת, שיש להעניש את השקם על בזיון בית המשפט, משום שאינו ממלא אחר צו בית המשפט האוסר עליו למכור ביטוחים של חברי „מועדון שקם" לחברות ביטוח אחרות מלבד „אושיות".

אולם מתברר, כי למרות זאת מאפשר השקם לסוכנות הביטוח „שירביט" למכור ביטוחים בתוך מיתקניו. דבר זה מהווה פגיעה בצו בית המשפט, האוסר לעשות זאת עד סוף החודש (סוכנות שירביט עברה בעבר עבור „אושיות"). שקם, לעומת זאת, תבע לבטל את ההסכם שנעשה בבית המשפט בינו לבין „אושיות" האוסר מכירת ביטוחים של חברי „מועדון שקם" לחברות ביטוח אחרות: עד תחילת מארס השקם טוען כי „אושיות" ביטלה את הזכות שניתנה ל„שירביט" למכור עבורה ביטוח, וחברה זו היא בעלת הזכות למכור במיתקני שקם. לפיכך, אין עתה אפשרות למכור כלל ביטוח במיתקני שקם.

„אושיות" טוענת מצידה כי מ„שירביט" נשללה רק זכות החיתום בשם „אושיות", אך היא יכולה להמשיך ולמכור ביטוחים כסוכן רגיל עבור „אושיות".

כאמור, השופט אלוני החליט לדחות את הדיון בנושא לסוף החודש.

א.ש.

מעמד חדש: „מומחה מאושר"

מינהלת מרכז ההשקעות ניגשת באחרונה לקביעת קריטריונים למתן מעמד של „מומחה מאושר" במפעלים תעשייתיים מאושרים.

מדובר במומחים שמפעלים רשאים להביא מחו"ל על מנת להעסיקם במפעל. הקריטריונים קובעים, כי המעמד של מומחה מאושר יינתן באופן חד־פעמי לתאגיד (או מוסד) בגין תפקיד (תקן) המוגדר מראש.

א.ש.

המכס יגדיל ההחזרים ליצואנים

המכס שינה באחרונה את שיטת החישוב של החזר היטל שלי"ג, בעקבות עיוות שהיה בשיטת החישוב הקודמת.

בחודש ספטמבר 1986 נשלח מכתב המופנה לכל היצואנים, בו הודיע המכס על שינוי שיטת החישוב של החזר היטל שלי"ג. העיוות בשיטה המוצעת היה בכך, שהיא לא כללה את מרכיב הערך המיובא באופן עקיף עליו שולם היטל שלי"ג. לאחר דיונים משותפים עם המכס הוסכם על־ידם להכניס תיקון לשיטה החדשה, לפיו היצואן יקבל החזר היטל שלי"ג גם על תשומות שמקורן ביבוא ונרכשו בארץ, אם מיבואן ואם מיצרן שלתשומותיו מרכיב יבוא.

א.ש.

„הכוון" מפנה פורשי צה"ל לעסקים זעירים

חברת „הכוון" שהוקמה לפני כשנה במטרה לספק תעסוקה לפורשי צה"ל, משערה בכוחות הביטחון, פנתה באחרונה למפעלים בקיבוצים כדי לבחון אפשרות שילוב פורשי צה"ל בהקמת סוכנויות לייצוא ושיווק מוצרים המיוצרים בקיבוצים. את החברה הקים תא"ל (מיל') גרשון אקשטיין, והיא פועלת במישורים שונים, על מנת לספק תעסוקה לפורשים.

[illegible]

מן הגליון הכלכלי

פגישת מחזור של שרי אוצר לשעבר

מדי שנה מקיימת אוניברסיטת תל־אביב ערב עיון לזכרו של יהושע רבינוביץ בהשתתפות שרי אוצר לשעבר. הטעם נעדר מהדיון יצחק מודעי, שסירב לבוא. יתכן כי סבר שלא די ב־90 אחוז כישורים להופעה בפני פורום אקדמי. הערב הוקדש לנושא התוכנית הכלכלית —קיפאון או צמיחה.

נגיד בנק ישראל, פרופ' מיכאל ברונו, סקר את הבעיות הכרוניות של המשק הישראלי לטווח ארוך. הסקטור הממשלתי ספג את כוח האדם מהסקטור העסקי. נטל המס לשם כך ייקר את עלות העבודה. הממשלה העבירה לרשותה את מלוא החיסכון של משקי הבית וניבזה אותו למימון התקציב השוטף שלה. כלומר, בישראל בשנים האחרונות לא היה חיסכון, כי החיסכון הלאומי היה שלילי, למרות שהציבור חסך חלק ניכר מהכנסותיו. לשם ספיגת חסכונות הציבור שילמה הממשלה ריבית גבוהה, ועי"כ ייקרה את הריבית להשקעות לריבית ריאלית של 12־11 אחוזים, ואף עד כדי 35 אחוז ריאליים בשוליים.

כתוצאה מתהליכים אלה ירד שיעור התשואה להון המושקע בעסק מהשיא של 15% בסוף שנות ה־60' ל־9־8 אחוזים בשנות ה־70' ולאפס בשנת 85/86. בתקופה זו עלו הוצאות הממשלה (בעיקר בגלל הגדלת הביטחון) מ־40 אחוז של התוצר ל־60 אחוז של התוצר. המיסים בניכוי תשלומי ההעברה גדלו מ־15 ל־20 אחוזים. זאת היא התמונה של הטווח הארוך, ואת הנתונים האלה יש לשנות במסגרת רפורמה משמעותית.

אפוי רווק קבע, שאין סיכוי לתהליך צמיחה ללא הורדת המיסים הישירים. בדעה זו החזיקו גם שרי האוצר לשעבר יורם ארידור ויגאל הורביץ. ארידור שלח רק מספר חיצים בכיוון פרס (המצדד כיום בהפחתת מיסוי על יבוא בני־קיימא) ולכיוון יעקבי, המוכן היום להיצמד לדולר. יגאל הורביץ יצא בסיסמת הליברליזם הקלאסי — תנו להרוויח כי הרווח הוא המנוע האמיתי של בני האדם. הצהרה זו נתקבלה במחיאות כפיים סוערות למדי, מציבור שככל הנראה רובו מקרב מצביעי המערך.

ארידור ניסה להציג כמדיניותו משהו שהוא לא ניהל בפועל. הורביץ, כהרגלו, הסתפק ב„חוכמתו העממית". כהן־אורגד הוכיח כי לא למד דבר והוא מאוהב עדיין בשגיאותיו, שהקפיצו את האינפלציה מהרמה של 130 אחוזים לרמה של 450 אחוזים.

למען חיסכון מרומה במט"ח הבטיח כהן־אורגד רווחיות של 15 אחוז ליצוא. לטענתו, רווחיות זו ירדה כעת ל־7.5 אחוזים על־פי אותו מדד. המלצתו היא, שיש לחזור למדיניותו על מנת להגדיל את קצב גידול היצוא מ־6 אחוזים כיום לשיעור של 14־12 אחוז, כפי שגדל בשנת כהונתו.

פעם ראשונה ניתן לעשות חשבון קל ופשוט על מחיר מדיניותו של אורגד. תוספת רווחיות של 7.5 אחוזים לכלל היצוא (של כ־6 מיליארד דולר) תעלה למשק (תקציבית, או ע"י פיחות) 450 מיליון דולר, או כ־700 מיליון ש"ח. תוספת הגידול ביצוא, על־פי אומדנו של אורגד, תסתכם בעוד כ־8 אחוזים, כלומר ב־480 מיליון דולר. אולם ההוצאה התקציבית הכרוכה בעידוד היצוא מגדילה כולה את היבוא. גם היצוא עצמו כרוך ביבוא של 50 אחוז משווי היצוא. כלומר קבלת הצעת אורגד תגדיל את הגרעון במאזן המסחרי בסכום שבקרבת 200 מיליון דולר, שיצריך עוד פיחות, או עוד תקציב, לשם סגירת הפער.

אורגד נשאר לפחות עקבי. הוא נגד הורדת מס, נגד הגדלת ההכנסה הפנויה, בעד העלאת התשואה על נכסים פיננסיים. אולם עקביות ודבקות בשגיאות אינן מהוות תופעה חיובית דווקא.

מ„היי־טק" ל„דווקא חיפה"

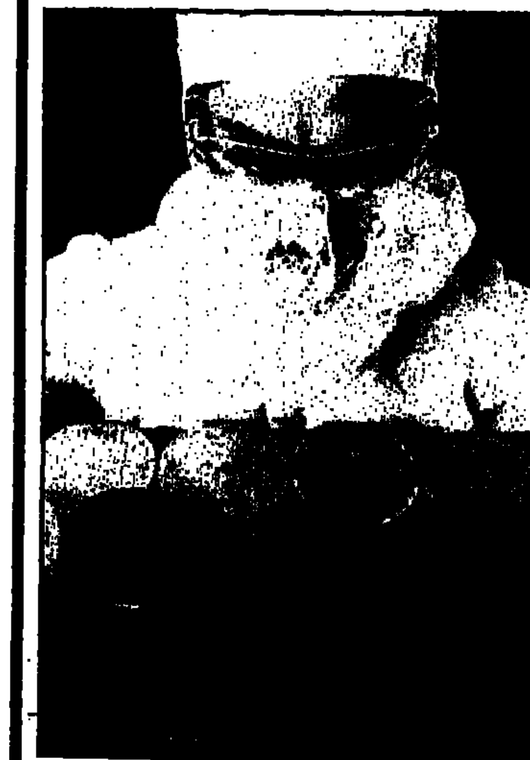

דמותו של עובד בחליפה סטרילית נשקפת על פני פרוסות סיליקון, ב„נשיונל סמיקונדקטור" במגדל העמק

בסיור בצפון הארץ ניתן ללמוד דברים מעניינים. למשל, על מפעל מורכני ב„נשיונל סמיקונדקטור" הממוקם במגדל העמק והמהווה אחד מהמפעלים עתירי ההון המשוכללים והמתקדמים בישראל.

המפעל החל לתכנן ולייצר מעגלים משולבים על־פי הזמנות ונתוני התעשייה המזמינה. כלומר, המפעל החל לפי דימויים מהענף, לייצר חליפות לפי מידה במקום קונפקציה. המפעל במגדל העמק, שהוא מרכז הטכנולוגיה בו מיישמים את תוצאות המחקר, מעסיק 140 עובדים, מהם 65 אקדמאים, 40 טכנאים והנדסאים ועוד 35 בוגרי 12 שנות לימוד. כ־60 אחוז גרים במגדל העמק או בסביבה הקרובה. כשני שלישים מזה הם תושבים מקוריים של האיזור, כשליש הועברו ממרכז הארץ.

המפעל פיתח טכנולוגיות לייצר צ'יפים בעלי חצי מיליון טרנזיסטורים ברוחב של עשירית אלפית הס"מ. הושקעו בו 50 מיליון דולר וההשקעה תגיע ל־70 מיליון דולר. המפעל מייצא השנה כ־20 מיליון דולר ובשנה הבאה, במלוא כושר התפוקה בשיטת הסאונדרי, על־פי הזמנות, יגיע היצוא ל־40 מיליון דולר ועוד כ־10־5 מיליון דולר לשוק המקומי.

מנהל המפעל, ד"ר גיורא ירון, מתלונן על עליית שכר בדולרים, כתוצאה מהקפאת השער. הוא סבור כי יש לבצע פיחות, אך גם לדבריו לרוב עובדי המפעל יש אלטרנטיבה תעסוקתית בארה"ב. לכן אי־אפשר להוריד להם את השכר הדולרי, פן יברחו וימצאו תעסוקה משתלמת יותר מעבר לים. פיחות אין בכוחו לפתור בעיה זו, כאשר המפעל הישראלי חייב להתחרות בשכר דולרי ממוצע בארה"ב, כל עוד אין העובדים מוכנים לוותר ולהקטין את שכרם.

ליד מפעל הטכנולוגיה המתקדמת ממוקם מפעל „נילית" המייצר סחורה סטנדרטית של חוטי ניילון. מפעל זה מייצר רק קצת יותר משכנו, כ־53 מיליון דולר. לשם כך מועסקים ב„נילית" 663 עובדים, מהם 378 (51%) בלי בגרות, 226 (34%) עם בגרות, 44 בעלי תואר ראשון ו־15 בעלי תואר שני ומעלה, כלומר כ־9 אחוזים עובדים אקדמאים.

„נילית", שהיתה פעם מפעל בעייתי, היא כיום מפעל רווחי. אלם 660 עובדיו יוצרים רווח שנתי בסכום הדומה מאד לצ'ק שקיבל יפת בתור פיצויים. לשם כך מזיזים במפעל טונות של חומרי גלם ומוצרים מוגמרים, יוצרים אותם, מייצאים אותם. התפוקה לעובד גבוהה למדי, כ־75 אלף דולר, ומצביעה על כך כי מדובר במפעל עתיר־הון.

המנהל ובעל המפעל, מיכאל לוי, אינו מצדד בפיחות, למרות שהיצוא מתחלק פחות או יותר שווה בשווה בין מדינות דולריות לבין מדינות מטבע אירופי. המפעל הגדיל את הכנסותיו ב־1986 ב־30%, כמחצית מסכום זה נבעה מתוספת כמויות, כמחצית ממחירים ומשערי המטבע.

לוי, שהוא גם בעל מפעלים באיטליה, משווה את השכר במפעליו בשתי הארצות. לדבריו, רמת השכר בדרגות הנמוכות נמוכה יותר מאשר באיטליה, בדרגות הגבוהות היא שווה; רק עלות השעה של עובדים בכירים יקרה יותר מעמיתיהם באירופה. לשם השוואת השכר, סבור לוי, יש להוריד את עלות העבודה ע"י הורדת מרכיבי המס. הוא מתנגד בהחלט לביטול הטבת המס על עבודה במשמרות מפני שממילא קשה לגייס עובדים למשמרות הלילה.

המלונאים צופים לפריחה

הפגישה הבאה נערכה בחיפה, במלון „דן פנורמה". החודש נפתח רק לפני חודשים ספורים, עם בעל רשת מלונות „דן", עמי פדרמן. „דן פנורמה", מלון חדש ברמת ריווחה של „5 כוכבים", המוגדר כ„4 כוכבים" על מנת למנוע התחרות עם המלון הוותיק „דן כרמל", מנהלת המלון, מיכל עמיר, שהיא תופעה מרעננת בניהול בתי־מלון, אופטימית לגבי העתיד.

לעומת זה, עמי פדרמן קובל קשות ביחס להקפאת שער הדולר. לדבריו, ההוצאות המקומיות עלו ב־54 אחוז מאז יולי 1985, אך שער הדולר קפוא. גם לגבי אירופה קובע השער הדולרי, כי אי־אפשר לייקר את המחירים לאירופה בלבד, הוא מדגיש. נוסף על שער הדולר, סבלו בתי המלון גם מהירידה הניכרת של התיירות מארה"ב. עם זאת הוא מקווה, כי 1987 תהיה שנה טובה.

לאחר שיחה גם לפדרמן מסתבר, כי פיחות איננו תרופת פלא. הוא מאשר כי לא ניתן להוריד את השכר של עובדי המלון, הנע סביב 500־400 ש"ח לחודש, אם אי־אפשר להוריד את השכר, אז אי־אפשר להוריד אותו גם ע"י פיחות שער הדולר, בשם שגם כל יתר התשומות יתייקרו ביחס ישיר לשיעור הפיחות.

אגב: „דווקא בחיפה" הוקם מעדון תיאטרון במרתף אגודת העיתונאים. „דווקא בחיפה, עיר פועלים, פתחנו את „דווקא" כדי לומר לא עוד" — כותב המנהל האמנותי, שלומי מנגר. גם חיפה צועדת עם הזמן.

צבי טימור

● בנק לאומי משפר את תנאי האשראי ללקוחות פרטיים. בימים הקרובים יועלו מסגרות משיכות היתר בתוכנית „זכות יתר" בסכומים הבאים: מ־500 ל־600 ש"ח, מ־1,000 ל־1,100 ש"ח ומ־1,500 ל־1,700 ש"ח. כן הוחלט לפתוח מסגרת חדשה בתוכנית „זכות יתר", שבה תתאפשר משיכת־יתר בסכומים שבין 1,700 ל־5,000 ש"ח, עם בטחונות מתאימים, בריבית של „פריים" + 1.75 אחוזים לחודש, עד 1,700 ש"ח ישלמו הלקוחות ריבית של „פריים" + 1 אחוז. נוסף על כך, הוחלט על שיפור בתוכנית „ויזה עדיף". בעלי ויזה רגיל ייהנו מתקרה של עד 5,000 ש"ח (במקום 3,000 ש"ח) ולבעלי „ויזה" תתאפשר תקרה של עד 10,000 ש"ח.

● התאחדות המלונות [illegible] בישראל המייצגת יותר מ־60 אלף [illegible], חזרה לפעילות בלשכת התיאום של הארגונים הכלכליים — כך סוכם בישיבה שנערכה עם דב לאוטמן, נשיא לשכת התיאום. לוועדות לשכת התיאום נבחרו: ועדת המיסים — יעקב מיירון, ועדת העבודה — משה צוקרו, בית הדין לעבודה — שלמה ריזל.

● בנק המזרחי מציע הסדר בטוחנות חדש ללקוחות בעלי עסקים וחנויות קמעונאיות המוכרים באמצעות כרטיסי „ישראכרט". לפי הסדר זה יוכל בעל העסק להציג את שוברי האשראי שברשותו בבנק המזרחי כחלק מהבטחונות להבטחת האשראי שהוא מקבל בבנק, על פי קריטריונים הנהוגים בו.

● מנהל חברת הזרעים הגדולה ביפאן, יושיטו איוושה מחברת סאקטה, הודיע על בואו לתערוכת הפרחים שתתקיים בחודש מארס בעמק חפר. עד היום לא היה קשר בין הגופים העוסקים בפרחים במדינה לבין חברות או גופים ביפאן. תערוכת „אביב 1987" בעמק־חפר היא תערוכת הפרחים המקצועית היחידה בארץ, על שטח של 8,000 מ"ר.

● הנהלת ארגון מגדלי הפרחים ומשווקי הפרחים הודיעה בימים אלה להנהלת תערוכת הפרחים „אביב 1987" על קיום הישיבה השנתית של הארגון בישראל, על שילובם של נציגים מ־15 מדינות באירועי תערוכת הפרחים השנתית בעמק חפר „אביב 1987".

● איש העסקים איזי רוזוב, בנו של התעשיין גרשון רוזוב, רכש את הבעלות על חברת „רסקאר" מידי החברות „ישרס" ו„ערד". רוזוב נטל על עצמו חובות בסכום של 2 מיליון דולר, שיש להחברה מעסקיה בעבר (כיום היא מאוזנת), וכן שילם 750 אלף דולר תמורת המוסך של החברה מבני־ברק.

● מדריך מסוג יחיד בסוגו יצא לאור בעברית והוא מיועד ליצואנים המשתתפים ומבקרים בתערוכות וירידים בחו"ל מדריך איטקס 87.

העורך הכלכלי: צבי טימור

מי מפחד משיוויוניות?

מחקר על פמיניזם בעיני צעירים מוכיח שבני שני המינים סבורים כי השיוויוניות תפגע בגבר ● שיש קשר בין דיעות פוליטיות והיחס לשיוויוניות ● שלא כל האמהות העובדות מחנכות לשיוויוניות

בכל שאדם הוא יותר שמאלי בהשקפותיו, חילוני, לאדוגמאטי, כך הוא מייחס יותר חשיבות לנושא אפליית האשה. זו היתה אחת ההשערות שהעלו ד״ר דפנה יזרעאלי וד״ר אפרים תבורי מאוניברסיטת בר־אילן, באשר עמדו לערוך סקר בנושא הפמיניזם בעיני סטודנטים, שאכן הוכחו במחקר.

ד״ר יזרעאלי — שסיפרה על המחקר האמפירי בנושא זה באוזני משתתפות הפורום של החטיבה להבדלי מינים בחברה של האוניברסיטה העברית בירושלים שנערך במכון ואן־ליר — הזכירה כי מחקרים בארה״ב הראו, כי המצביעים נגד שוויון האשה הם בדרך כלל שמרנים, ניצים (תומכים בהגדלת תקציב הביטחון של ארה״ב), דתיים, יותר דוגמאטיים, וכן להיפך.

לפני כשבע שנים, סיפרה, הגיעה לישראל פרופ׳ פיליפה שטרום, כדי לעורר ולתמוך — גם חמרית — בפנייה לבתי משפט בנושא קיפוח נשים מתוך כוונה שכמה משפטי ראווה יעוררו את דעת הקהל. ד״ר יזרעאלי כינסה לכבוד האורחת, כשלושים נשים, פעילות בנושא קידום האשה מכל הגוונים של הקשת הפוליטית בישראל. כולן הסכימו לדברים, עד שפרופ׳ שטרום הציעה להיאבק בעזרת בתי המשפט גם בנושא הכפייה הדתית והזנונות. כאן התגלו חילוקי דעות בין הנוכחות, ד״ר יזרעאלי הסיקה אז כי בישראל עמדות כלפי נשים מנותקות מן הקונטקסט הפוליטי, אולם, כאמור, המחקר האמפירי לא אישר זאת.

נחקרו 2300 סטודנטים מאוניברסיטות תל־אביב ובר־אילן, מהם יותר מהמחצית חילוניים, כרבע מסורתיים וכחמישית דתיים. הגילאים: בנות בממוצע 24 שנים, בנים בממוצע 28 שנים. התוצאות מצביעות על כך, שלא רק הבנים, אלא גם הבנות אינם ״משתגעים״ על פמיניזם. הפער המצוי בכל זאת עלול ליצור בעיות בעתיד, בחיי המשפחה.

הממצאים

20% נשים ו־17% גברים רואים עצמם כפמיניסטים; 60% נשים ו־48% גברים מסכימים באופן כללי למטרות הפמיניזם, אך אינם מסכימים עם כל הפעולות; 12% נשים ו־22% גברים סבורים, שלמעשה התנועה הפמיניסטית בישראל יוצרת בעיות, שאינן קיימות במציאות; 27% נשים ו־41% גברים לא היו מוכנים להשתתף בשום עצומה או הפגנה של הפמיניסטיות; 94% נשים ו־84% גברים סבורים, שהחברה חייבת לגברים יותר בגלל היותם לוחמים בשרות הצבאי ומשרתים במילואים;

הבדלים נמצאו גם בעמדות כלפי תפקידי המינים בחברה ובמשפחה. 57% נשים ו־40% גברים מתנגדים, שהגבר יישאר תמיד מפרנס עיקרי, גם אם האשה עובדת בחוץ; 92% נשים ו־74% גברים מתנגדים, שהאב יהיה הפוסק האחרון כלפי ילדיו; 38% נשים ו־49% גברים מסכימים עם הדעה שניבול פה נשמע גם יותר מפי נשים מאשר מפי גברים; 18% נשים ו־39% גברים מסכימים עם הדעה, שאשה המסרבת ללדת נכשלת במילוי חובותיה כלפי בעלה; 6% נשים ו־13% גברים סבורים ששליחת תינוק בן חצי שנה למעון, בגלל עבודת האם, מצביעה על היותה אם לא טובה; 30% נשים ו־45% גברים אינם מסכימים עם הנהגת שיוויון תפקידים במשטרה בין גברים ונשים. 42% נשים ורק 28% גברים רואים באי־שיוויון בין המינים בעייה חברתית חמורה; 19% נשים ו־23% גברים אינם רואים בנושא האיסור על הפלות בעייה; 5% נשים ו־9% גברים אינם רואים באלימות נגד נשים בעייה בעוד ש־67% נשים ו־59% גברים רואים בכך בעייה חמורה.

בין אלימות לשיוויון

החוקרת מדגישה, שלא נמצא קשר בין עמדות פוליטיות לבין היחס לאלימות נגד נשים, כלומר אלימות נגד נשים נתפשת בדומה לתאונות דרכים. אך לא בהקשר הרחב של אי־שיוויון האשה. עניין זה חשוב, משום שהפמיניסטיות בישראל רצו לקשר במודעות הציבור בין אלימות לשיוויון, כדי להשפיע על סוג הטיפול באלימות. אם אדם תופש שאלימות נגד אשה כפי שהוא תופש תאונה, הוא יסתפק בפתרונות מקומיים. אם כך המצב הרי גם ד״ר יזרעאלי לא מאמינה שהרחבת חוק ההזדמנויות השוות בעבודה, נושא שעלה בהצעת חוק, יזכה לתמיכה מספקת או ל״שיניים״. יש להניח שרק השמאל והחילוניים יתגייסו לעניין, אבל המחנה האחר חזק לא פחות, ולמעשה גם מי שיכול היה לתמוך ברעיון אינו רואה בנושא בעייה חמורה, לדבריה.

גיל האידיאלים

האם הדור הצעיר עוד יותר, כלומר התיכוניסטים מתקדמים יותר בהשקפותיהם החברתיות ותומכים יותר בשיוויון? התשובה היא בהחלט לא. ד״ר אורית איכילוב מאוניברסיטת תל־אביב בדקה נוער בגילאי 15־18 בנושא חלוקת עבודה על פי מין. מעניין היה לדעת, היא אומרת, אם בגיל ההתבגרות, שהוא גיל של אידיאלים, בלי מחוייבות לפשרות של מבוגרים, גיל שבו חפשיים עדיין לתכנן את העתיד, ידגלו הנשאלים בשיוויון רב יותר מהוריהם.

החוקרת הביאה בחשבון שהנוער רואה לנגד עיניו מעט דגמים לחלוקת עבודה שיוויונית וכן שהבנות בגיל זה נלחצות מלימודים מחד ומהנשיות מאידך, הבולם אותן מתחרות עם הבנים. מתברר מן התשובות כי עבודות הנחשבות לנשיות, כגון נקיון, בישול, הדחת כלים, הנטייה לשיוויון בהן קטנה. בכלל נמצא (כמו אצל המבוגרים) כי בנים בכל קבוצות המוצא ומעמד הם שיוויוניים פחות מבנות, ולעומת ההורים שלהם נמצאה רק תזוזה קלה בכיוון של שיוויוניות. מימצא מעניין הוא שלא לכל אם עובדת מחוץ לבית ילדים התומכים בכך. פחות בני נוער לאמהות עובדות תמכו ביציאת אשה לעבודה. מתברר שיותר בנות, ללא הבדל מוצא, מתנגדות ליציאת נשים לעבודה. רבים מן הבנים קיבלו את התפישה שמוצדקת עבודת אשה, אם זקוקים לכסף, אבל תפקיד הגבר נשאר להיות המפרנס העיקרי. בנות תמכו יותר בעבודה חלקית של אמהות, כלומר, נתנו עדיפות לתפקידים משפחתיים או תמכו בשילוב תפקיד משפחתי עם מימוש עצמי וסיפוק עצמי.

תמיכה רבה יותר בקבוצים

בקיבוצים נמצאה תמיכה רבה יותר בשיוויון בין המינים מאשר בעיר אצל הבנות, אבל בסך הכל התמונה דומה לזו שנמצאה אצל נוער עירוני. דהיינו ישנה תפישה דיפרנציאלית.

מדוע מתנגדים יותר בנים לשיוויון, ומדוע גם הבנות לא ששות יותר מדי לשיוויון, על פי המחקר? לדעת ד״ר איכילוב לתפישות המסורתיות ולשמרנות אחיזה חזקה אצל נוער. גם אם בנושאים אחרים הוא מגלה יותר אידיאליזם. גם בנים וגם בנות סברו, שהגברים ייפגעו יותר משיוויון בתפקידים במשפחה, ורק אחוז קטן מאמין שהנשים ייפגעו. 15% סבורים ששני בני הזוג ייפגעו מחלוקת עבודה שווה בבית בסך הכל הרוב מאמין — גם רוב הבנות — שהגבר יהיה הנפגע העיקרי.

כאשר נשאלו בני הנוער מהו שיוויון, למשל — חציית קווים כך שנשים יפקדו על גברים או גבר יעבוד כגננת; או שיוויון מיכנסטי, כלומר חצי־חצי בכל מקצוע ועבודה או דפוס משולב — עבודת אשה גם בבית וגם בחוץ ועבודת גבר בחוץ עם עזרה רבה מצידו בבית; או הערכה שווה לתפקיד שמבצעת אשה בלי שנוי בחלוקת העבודה; או ביטול המין כקריטריון לחלוקת עבודה וכל אחד יבחר בתפקיד הנראה לו.

מן התשובות עולה, כי בחציית קווים רואים איום רב יותר, ממש פלישה של הנשים לעומת ביטול מין, כקריטריון. ולכן, גישה זו לחלוקת עבודה מקובלת יותר על הנוער, כי הוא מסכים עם הצעה שכל אחד עושה ״מה שבראש שלו״. אשר לדפוס של שילוב, יש מעט תווה בכיוון של שיוויון, אחוז [illegible] תומך בביטול החלוקה של התפקידים.

רוב הבנים והבנות השיבו לשאלה על מחיר השיוויון, כי הם אינם מקבלים את הטענה, שיש מחיר לשיוויון. 77% בנות [illegible] שהשיוויון אינו פוגע בבית ובילדים [illegible] הבנים חשבו כך האם המחיר הפסיכולוגי והפיסיולוגי שמשלמת אשה העובדת [illegible] גבוה יותר מן המחיר שמשלם גבר [illegible] חושבים כך יותר מבנות. גם יותר [illegible] מאמינים, ששיוויון בעבודות הבית [illegible] בדימוי הגברי. 70% מן הבנות מתנגדות [illegible] שגבר משלם מחיר של דימוי עצמי.

האיום המרכזי בתחום הסטאטוס [illegible] בעיקר אצל בנים הוא החשש שהגבר [illegible] נפגע. אך גם בנות מאמינות בכך [illegible] כמחנכים. מאמינה ד״ר איכילוב, הוא [illegible] שגם הגבר יוצא נשכר מחלוקת תפקידים שיוויונית.

מרים גוון

יש לו מה להראות

לפני כחודשיים פתח יובל רבוב את הבוטיק הפרטי לבגדים, בגדי נשים וכמה חליפות לגברים. אצה לו הדרך וכבר הזמין עיתונאי אופנה לראות ולהתרשם מקולקציית חורף 87. דווקא היא מעניין. 20 דגמים של חליפות, מעט מכנסים והרבה חצאיות מתרחבות, בעזרת 8 חלקים, פליסה קפלים או גיזרת פעמון; חולצות משי מאוד יפות. לפעמים קפלים צרים בגב, חפתים ארוכים ליד פרק היד, צווארון קטן ספורטיבי או צווארון סיני, שמלות משי מורכבות מכמה צבעים, כמה דגמי בד חליפות הערב מאוד מרשימות. החצאיות לפעמים בשתי שכבות פליסה, או מקטיפה, סגורות על־ידי כפתור בצד. יש גם מקטורנים המדגישים את צורת הגוף צרים במותן עם כתפיים מודגשות, או רחבים וא־סמטרים. שמלות הג׳רסי [illegible] ספורטיביות אך מאוד אלגנטיות. [illegible] חליפות הג׳ינס נראות כמו קטיפה. [illegible] הקפלים הנפתחים בגב ביניהם מציץ [illegible] סגול או אדום, הדגם חוזר גם בשרוולים. לגבר — החליפות מג׳רסי או רנס. המכנסיים נוחים והז׳אקטים רחבים. הכתפיים [illegible] מודגשות. הבדים יפים ושקטים. [illegible] משבצות עדינות. הרבה כחול כהה, אפור, שחור ולבן. הגימור עושה רושם של עבודה מומחית טובה והמחירים גבוהים: שמלות ב־350 ש׳. חליפות מ־310 — 1250 ש׳. חליפ[illegible] — 250 ש׳. חליפת גבר מכותנה — 330 [illegible] שמלת קטיפה חגיגית — 1200 ש׳.

חיה יוסף

מרשמים למחברת

דג מלוח

זאת ״תוכנית כבקשתך״, לבקשתה של ד.ק. הכותבת אצלה במשפחה, מה לעשות, אוהבים מאוד דגים מלוחים. ולמרות שהם יקרים, היא יכולה להרשות לעצמה קצת מותרות. רק מה? בא לה לגוון... בבקשה.

הכנה מוקדמת

דגים מלוחים אפשר לקנות בכל מיני צורות, החל בפשוטים, במטיאס וכלה במעובדים, מנוקים, כצנצנות. עם המעובדים אין עבודות הכנה; מטיאס צריך לרחוץ, להסיר את הראש, לפשוט את העור ולסלק את האידרה ואת העצמות שבתוך הפילה. בדרך כלל פושטים את העור, תולשים את הפילה משני צידי האידרה, ומשאירים אותה צמודה לראש. אם נידבק הרבה בשר לאידרה — מנקים אותו ומשתמשים בו, כי חבל. דגים פשוטים צריכים להשרות במים קרים ל־24 שעות, ולהחליף את המים לפחות שלוש (עדיף חמש) פעמים ביום. לא חייבים לקום במיוחד בלילה כדי לעשות זאת, זה לא אנטיביוטיקה. אחרי שהמליחות יצאה אל המים, מטפלים בדג כמו במאטיאס.

דג מלוח ברוטב ביצים

פילה מ־2 דגים (4 פילה, אם קונים מוכן); 2 ביצים קשות; 1 כף חרדל; 4 כפות שמן; 2 כפות שמנת; מיץ לימון; מלח; סוכר; 4 כפות עירית קצוצה או בצל קצוץ דק, כוס כרוב אדום קצוץ מתובל (סלט).

חותכים את הדג לרצועות, מסלקים את העצמות הבודדות. מסדרים את הרצועות זו אחר זו בצורת דג על צלחת הגשה. קולפים את הביצים, מועכים את החלמונים, מערבבים עם החרדל מוסיפים את השמן בהדרגה (אפשר במעבר מזון), מוסיפים שמנת והחלבונים קצוצים דק, מתבלים במלח־פילפל־מיץ לימון מי שאוהב — גם קמצוץ סוכר. מסדרים כרוב אדום סביב לדג ושופכים על הכל מהרוטב. זורים על הדגים עירית קצוצה, או בצל אבל זה פחות דקורטיבי.

דג מלוח קצוץ

2 דגים מלוחים; לחמנייה; חצי כוס חלב; תפוח עץ גדול (כ־150 גרם); 100 גרם בצל; 2 חלמונים; 2 כפות חמאה; 4 כפות עירית; 2 כפות שמן; 2 כפות מלפפונים כבושים, קצוצים דק.

מכינים את הדגים כנ״ל, קוצצים את הפילה (אפשר במעבר מזון). קולפים וקוצצים דק את התפוח ואת הבצל; מערבבים היטב את החמאה עם החלמונים, מוסיפים את עיסת הדג, הבצל והתפוח. שורים את הלחמנייה בחלב, סוחטים מסלקים את הקרום, מוסיפים לעיסה. מערבבים היטב. מתבלים בפילפל, ומסדרים על צלחת הגשה בצורת דג. מקשטים בעירית, בפלחי לימון ובמלפפונים קצוצים, זולפים שמן. זה אלגנטי לתיקרובת, אם נשאר — משתמשים בדג כמו במימרח על לחם, או פרוסות עגבנייה.

סלט דג מלוח ושעועית

כוס שעועית לבנה, קטנטנה (או קופסה של שעועית משומרת, לא במיץ עגבניות); 2 דגים מלוחים; מלפפון כבוש; כחצי כוס מאיונית; מלח; פילפל; סוכר.

מבשלים את השעועית (אם לא משתמשים בשימורים) עד שתתרכך; מסננים. חותכים את הדגים (הפילה) לרצועות דקיקות, את המלפפון — לקוביות קטנות. מערבבים יחד גם עם המאיונית, מתבלים. אפשר להוסיף בצל קצוץ דק; במקום שעועית אפשר להשתמש באפונה ירוקה (מקופסה).

דג מלוח כבוש

3 דגים מלוחים (פשוטים) בצל; גזר; רבע כוס חומץ; כפית סוכר; כף שמן; עלה דפנה, 4־5 גרגרים פילפל אנגלי; כפית חרדל.

מכינים את הדגים כמו בהקדמה, חותכים כל פילה לחתיכות ברוחב כ־2 סמ׳. מרתיחים את החומץ עם הבצל ועם התבלינים. שמים את הדג בצנצנת. מבשלים את הגזר עד שקצת יתרכך, חותכים בסכין משוננת לפרוסות יפות, מוסיפים לצנצנת הדגים. כשהחומץ התקרר, מערבבים אותו בחרדל ושופכים על הדגים. למעלה שופכים את השמן. שומרים ימים אחדים לפני השימוש.

דג מלוח נוסח בלטון

3 דגי מטיאס; כוס חלב; חצי כוס מאיונית; חצי כוס אפונה ירוקה (מקופסה); כפית סוכר; 50 גרם שמנת מתוקה; רבע כוס יין לבן, יבשן; מיץ לימון.

מנקים את הדגים, מסירים בעדינות את הפילה, לבל יקרע, מסלקים את העצמות. שורים את הפילה בחלב במשך שעתיים. מערבבים את המאיונית ביין, סוכר, מיץ מחצי לימון, וקצפת (משמנת). מגלגלים את פילה הדגים לגלילים. מחזקים בקיסם, מסדרים על צלחת הגשה. את הרוטב מערבבים באפונה ירוקה, ושופכים על הדגים. מגישים לארוחה, עם תפוחים חמים. או כמנה ראשונה.

דג מלוח ״יהודי״

3 דגים מלוחים; 2 בצלים; 2 כפות שמן; כפית תומי־יין.

קולפים את הבצל, קוצצים לקוביות קטנטנות, ומשרים בחומץ מעורב בשמן לשעה. מכינים את הדגים, חותכים כל פילה לחתיכות ברוחב 1 ס״מ. מערבבים את הדג עם הבצל ושומרים במקרר לפחות שעה.

50 שנה לקיבוץ עברון

פרקים מן העבר

עברון, 1987. חמישים שנה לייסוד הקיבוץ, ארבעים ושתיים [illegible] לעלייה על הקרקע. בעברון [illegible] ״חג קיבוץ״ את יום ייסוד הקיבוץ — 1 בינואר 1937. זוהי [illegible] שהתגבשה במשך שנים. [illegible] בגלל הסיבה שהקיבוץ עלה להתיישבות רק כעבור שמונה שנים [illegible] שבו הגיעו ראשוניו לגליל־המערבי, לנהרייה. הסבר משכנע [illegible] בפיו של אחד מוותיקי הקיבוץ: ״אנחנו הקיבוץ הראשון בגליל־המערבי, את הכתר הזה איש לא יקח מאיתנו. אם נציין את תאריך ההתיישבות — 1945 — [illegible] נטען שאנחנו הראשונים...״

סיפור ייסודו של הקיבוץ נראה היום כקריית נחמד, שהיה אופייני לתקופה ההיא. נוסדו קבוצות שונות מקיבוצים קיימים וממקומות אחרים. וניסו להקים גופים שיתופיים במושבות. חלקו הגדול התפזר לכל רוח. קבוצה אחת, [illegible] לקיבוץ, היתה קבוצת [illegible] עשרה חברים שבאו לנהריה מקיבוץ גבעת־ברנר — בשפת [illegible] ״הקבוצה הגרמנית״.

הקבוצה הגרמנית הגיעה לנהרייה ב־1 בינואר 1937 לייסד קיבוץ, קבוצה ואולי קבוצת פועלים. ביום בואם טרם ידעו איזו הדרך ילכו בה. לא מצאו חן בעיניהם סדרי החיים במשק הגדול, והם יצאו לחפש דרך לבטוי עצמי אחר, [illegible] טרם היה ברור להם. אך רעיון חיי קומונה היה המשותף לכל חברי הקבוצה.

נהרייה בתחילת 1937, מושבה קטנה, תושביה בעלי משקים זעירים, נטוי לויכוח שהתנהל אז על דרכי ההתיישבות בין ד״ר א. רופין [illegible] לבין המערערים עליו. המתיישבים בנהרייה היו כולם יוצאי ארץ גרמניה, רובם ככולם בעלי אמצעים כספיים, שהתייחסו בכבוד [illegible] שלקחו על עצמם. היה זה ציבור פועלים קטן, פועלי בניין ופועלים חקלאיים, מובילי [illegible] וסוללי כבישים. לאחר לינה של שני לילות בצריף ההסתדרות, הוקם מחנה אוהלים על הגבעה שליד בית־הספר, ששימש גם בית־כנסת בשבתות ובמועדים.

מחנה אוהלים דל, לא מסודר ולא נקי, ללא סדרי שיכון, אוכל ורחצה מינימליים — כך נראה מישכנה של הקבוצה בימיה הראשונים. תמונה עגומה, שבלטה על רקע בתי החקלאים המסודרים והמטופחים. הנקיון והסדר. הקבוצה השתלבה בחיי ציבור הפועלים בנהריה ככוח מרדבן בפעולות מקצועיות ותרבותיות. חודשים חלפו והתינוק הראשון בא לקיבוץ, בת ראשונה. אז הוחלט להקים ליפט מיוחד שישמש כבית תינוקות.

זמן רב לא יכלה הקבוצה להחזיק מעמד במצב זה. הכרחי היה למצוא דרך אל אחד הזרמים הקיבוציים. רוב החברים נטה לשומר־הצעיר, חלקם מתוך ראייתם את השומר־הצעיר כזרם השמאלי ביותר בתנועה הקיבוצית, חלקם מתוך רצון להיות במסגרת קיבוצית מצומצמת ואורגנית. בסוף נובמבר 1937 נסע סשה לשער־העמקים להפגש עם אהרון כהן, שנוסף לעבודתו בתור נהג משאית, היה גם שליח התנועה בחיפה. בתשע בערב חזר אהרונצ׳יק מעבודתו, אחר שסשה הסביר לו בקצרה את מצב העניינים בקבוצה, התיישבו השניים במשאית ונסעו לנהרייה. באחת עשרה וחצי בלילה צילצל הפעמון. החל הדיון על הצטרפות לזרם קיבוצי. אהרונצ׳יק הסביר ב״גרמנית״ שלו את מהותו ודרכו של הקיבוץ הארצי. האסיפה הסתיימה בשתיים אחר חצות. הויכוח נפתח ונמשך באסיפות רבות, שהשתתפו בהן נציגי הקיבוץ־הארצי: אשר שנפלד, דוד הנגבי, בונים שמיר. את דרכו הפוליטית של הקיבוץ־הארצי סיכם חזן בפני משלחת הקיבוץ בקפה סברנסקי. המדריך התנועתי הראשון היה אברהם ליפסקר, שעשה מלאכה זו במשך חודשים. ב־15 בדצמבר 1937 הוחלט סופית על הצטרפות הקבוצה לקיבוץ הארצי. בהצבעה השתתפו עשרים ושניים חברים. שמונה עשר הצביעו בעד הצטרפות לקיבוץ הארצי, ארבעה בעד הצטרפות לחבר הקבוצות. קם הקיבוץ הראשון בגליל־המערבי.

איחוד גרעינים

בינואר 1938, לאחר שנה של קיום במקום, הציע הקיבוץ הארצי איחוד עם הגרעין הפולני ״למפעל״, שישב בשריד, ועד־הפועלים במקום ומועצת פועלי חיפה — שבצד העניין ההסתדרותי, שהיה להם בקיומה של הקבוצה בנהרייה — היה להם גם חשבון מפלגתי ואת זה האחרון הקבוצה לא פרעה, שמו מכשולים בדרך להרחבת הקבוצה. כל איש שנוסף לקבוצה זקוק היה לאישור לשכת־העבודה, וזו עשתה את הכל כדי לא לאפשר את העברתם של אנשי שריד לנהרייה. ב־13 במרץ מודיעה הלשכה, שאנשי שריד אינם זכאים לעבוד בנהרייה, והלשכה תארגן נגדם משמרות של פועלים, אם אנשי שריד יבואו למקומות העבודה. למרות זה, בסוף מרץ, עברו כל חברי ההשלמה משריד לנהרייה.

בעיות רבות לקיבוץ הקטן: פרנסה, אירגון פנימי, דיור. אולם מעל לכל חמורה שאלת הרחבת המסגרת. והימים ימי מאורעות 1939־36. העלייה פסקה כמעט לחלוטין. בפולין, ברכוז ההכשרה בקליש, יושבים כשבעים חברים, ומצפים לעלייה. ותק רב לחברים אלה. ויש מהם שעושים כבר הכשרתם למעלה מארבע שנים. חברים אלה, עצם מעצמם של חברי הגרעין הפולני ״למפעל״, שעשרת חבריו הראשונים התאחדו עם הקבוצה הגרמנית. האפשר לבנות את הקיבוץ טיפין טיפין בהתאם לקצב העלייה מפולין? ואולי להתאחד עם עוד גרעין? מוצע איחוד עם הגרעין הפולני ״החולה״. סשה תובע איחוד עם הגרעין הגרמני מנס־ציונה. כן הועלו הצעות להתאחד עם ״פודלסיה״, ״אחווה״, ״המעפיל״. בתקופה מאוחרת יותר דובר על איחוד עם ״שמיר״ ו״אודים״. ב־27 באוגוסט 1938 הציע דוד הנגבי בשם מזכירות הקיבוץ הארצי איחוד עם הגרעין מהתנועה בטרנסילבניה, שעשה העשרתו בעין־שמר.

על הקרקע, בתים ראשונים 1945

ההצעה התקבלה ללא התנגדות. חודש לאחר זה הגיעה הקבוצה הראשונה של הגרעין מעין־שמר — שבעה חברים ושלוש חברות — לעברון. האיחוד קם. בפרק זמן קצר עברו כל החברים מעין־שמר לעברון. החלה להגיע לעלייה, בעיקר עליה ב׳ (העלייה הבלתי־ליגלית). ביוני 1939 מנה כבר הקיבוץ מאה ועשרה חברים. חוסר העבודה היה כמעט מלא. לשני הגופים היו ריזרבות בחוץ לארץ. צפה השאלה, אם ביכולתו של הקיבוץ לקלוט חברים נוספים. רבות התווכחנו והתלבטנו. סוכם לקלוט בעברון רק את אותם החברים, שנשארו לפעול בתנועה בחוץ לארץ ואת אותם החברים או חברות שקשורים — כפי שקראנו לזה — ״אורגנית״ לחברים בעברון. המקום בנהרייה נהייה צר. מצב השכון היה בכי רע. חלק מהחברים גם בצריף פח ששימש פעם לול. חיפשנו מוצא.

אהבה ממבט ראשון

קילומטר דרומה מנהרייה קיים היה משק יהודי. בעליו — משפחת ליברמן — משפחה עשירה מסטאניסלבוב שבגאליציה. משפחה ציונית מאוד ומעניינת מאוד, ועד להליכתנו להתיישבות, רב רישומה בתולדותינו. משפחת ליברמן היתה בעלת אחוזות גדולות בפולין, ויד לה גם במפעלי תעשייה רבים. ב־1935 קנה אבי המשפחה, פיליפ ליברמן, את משק עין־שרה, חמש מאות וחמישים דונם, שהשתרעו כשולחן חלק מהכביש הראשי עד לחוף הים וכן בית אפנדי רחב מידות. כנו רפת לחמישים ראש, נטעו פרדס ומטעים אחרים, קדחו באר, הניחו צינורות, הביאו טרקטור, בהמות עבודה, עשרים וחמש פרות מהולנד, עשרים וחמש פרות משוויץ — משק מודרני למופת. למופת הייתה המשפחה ביחסיה עם העובדים. ריק יהודים שנשלחו על־ידי לשכת־העבודה הועסקו במשק. דבר לא מבוטל בימי ההתחרות של העבודה הזולה.

עם גבור מאורעות 1939־36 נהייה מצבו של המשק חמור. נהרייה הסמוכה לא יכלה להושיט עזרה ראויה לשמה. עם רדת הערב היו העובדים מסתגרים בבית הגדול והמשק־חי. המטעים וכל יתר הרכוש נשארו הפקר. לילה אחד חדרה כנופייה ערבית לרפת וחיסלה בידיות את מרבית הפרות. בלילה אחר נעקר חלק מהמטע. כהשפעת מאורעות אלה נולד הרעיון של הכנסת הקיבוץ למשק. את המשא והמתן נהלו החברים שנהבי ובדר. בסיכומו, מכרו בעלי המשק לקרן הקיימת עשרים וחמישה דונם קרקע, שנמסרו לקיבוץ.

על שטח של שני דונם הוקם מחנה מוקף בחומה, ובפינתו הדרום־מזרחית מגדל תצפית, שקומת הקרקע שלו שימשה כמרפאה. משק עין־שרה איפשר את האחיזה בגליל־המערבי, שחסר היה להלוטין

(המשך בעמוד 12)

לחברי קיבוץ עברון
בחגיגות היובל
קבלו ברכת שכנים חמה
קיבוץ כפר מסריק

לקיבוץ עברון
ביום חג ובימי חול
ברכות לשגשוג ולפריחה
קיבוץ דליה

לחברי קיבוץ עברון
בחגיגות יובלכם
שלוחה ברכתנו החמה
להמשך היצירה והמעשה
קיבוץ עין השופט

לשכנינו
לשותפינו
ו״מארחינו״
במוסד קיבוץ עברון
ברכות לבביות
ליובל ה־50
בית שמרת

לקיבוץ עברון
ביום חג היובל
מיטב ברכות ואיחולים
להמשך פורה ומשגשג
מבית סער

לקיבוץ עברון
בחג היובל
שלוחה ברכה חמה
קיבוץ עין־המפרץ

50 שנה לקיבוץ עברון

פרקים מן העבר

(המשך מעמוד 11)

מקורות פרנסה. כאן נלמדו יסודות החקלאות, הוקמו ענפים חקלאיים ראשונים, אבל הקיבוץ המשיך להיאבק על קיומו, ועמד לא פעם ממש על פת־לחמו. תנאי מגורים קשים: אוהלים, פחונים ו... שדרת אקליפטוסים. הקיבוץ גדל, נולדו ילדים והגליל־המערבי קסם — הנוף, הים, ההרים, המים והירק...

שנים חלפו. התבגרנו, רכשנו רכוש ונסיון. המסגרת נהייתה צרה. שאלת ההתיישבות עלתה על הפרק. שתי גישות היו בקיבוץ, חלק חברים — והם היו הרוב — היה בעד התיישבות בגליל־המערבי. יתר החברים לא ראו כל סיכוי שנשיג מכסת קרקע מספיקה. חברים אלה רצו ללכת למקום שיש מרחב שדות ואפשרויות לפתח משק חקלאי גדול. המציאות היתה קשה באמת. היש הקרקעי שלנו היה בסה"כ כ־600 דונם. הגבעה עליה רצינו לבנות את הישוב היתה תפוסה בידי הצבא הבריטי, שהשתמש בה לאחסון דלק בפגור. בחלק מהגבעה ישב קיבוץ געתון — כיום נאות־מרדכי. עם כל רצוננו העז להישאר במקום, לא קלה היתה ההכרעה. במוסדות הקיבוץ הארצי התגבשה תוכנית שאמרה ליצור טיפוס של קיבוץ, שבחלקו יעסוק בחקלאות ובחלקו בתעשייה — „געמן", „אסקר". הוויכוח על צורת ההתיישבות ליווה אותנו החל משנת 1941, והוכרע ממש ערב התיישבותנו.

ב־18 באוקטובר 1945 עלינו לנקודה הקבועה. בעלותנו הלכו עמנו חמישים ילדים, שבע שנות חיי עמל בתנאים לא תנאים, ונסיון חיים, שנקנה תוך חבלי יצירה קשים. רצוננו קם והיה למציאות. התחלנו לבנות ביתנו בגליל זה אותו אהבנו „ממבט ראשון".

לקיבוץ עברון

במלאת 50 שנה ליסודו
ברכות ואיחולים להמשך והצלחה בעתיד

קרלוס ורשבסקי בע"מ
חיפה, שדרות בן־גוריון 38–36
טל' 531162/3, ת.ד. 9092,
מיקוד 35023

WELLA

מפיץ בלעדי למוצרי „ולה" לאיזור הצפון

ללא מלחמת דורות

כבר בימיו הראשונים של הקיבוץ, התלבטו החברים בשאלות פרנסה קשות. חרף היות הקיבוץ בלב ליבו של איזור חקלאי פורה ועשיר במים, המשק החקלאי „לא הלך". כבר אז נעשו הנסיונות הראשונים לכיוון תעשייה — שותפות ועבודה בכת־יזהרושת „אסקר" ו„נעמן". ענפי החקלאות פרצו למרחב רק בשלהי שנות השישים: כותנה, אבוקדו, פרדס, גידולי תעשייה אחרים וענף בעלי חיים אחד ששרד — הוריים, שהוא כיום ענף מיספר אחד בחקלאות.

מיגבלות קרקע תוחמות את ענפי השדה ל־1500 דונם כותנה וכמה גידולי תעשייה אחרים. האבוקדו משתרע על 600 דונם שרובו מניב. הפרדס שהיה בעבר ענף גדול, הצטמק ל־40 דונם בלבד. ובין החקלאות לתעשייה ממוקם ענף חריג במשק הקיבוצי בארץ „בור הטמנה", כפי שנקרא בשפה המקומית, קומפלקס של מחצבת כורכר — ציוד כבד — בור להטמנת פסולת מערי הצפון וישוביו.

בשנת 1964, הגיע לעברון מהנדס מסויים שהציע לקיבוץ להרכיב במסגרייתו מכשיר, שהומצא על ידו. המכשיר מתפקד כברז הסוגר את המים על פי כמות מוקצבת מראש, ברז מודד, או „ברמד".

זה היה ראשיתו של מפעל „ברמד", הנחשב היום לאחד המובילים בארץ ובעולם בתחום של ייצור ושיווק של קוצבי מים ומגופי בקרה למיגוון רחב של יישומים בחקלאות, באספקת מים ובתעשייה.

המפעל גדל והתרחב ועובדים בו כיום כ־100 חברים מעברון. בשנת 1980 הצטרף קיבוץ סער כשותף במפעל והוקמה שלוחה בסער. השותפות עם סער, היא דוגמא יפה בין שני קבוצים שכנים. בשנת 1970 התחיל המפעל לייצא מוצרים לחו"ל. ייצוא המפעל הגיע השנה לשלושה מיליון דול. הכנסות „ברמד" הם כ־60% מהכנסות המשק. תרומתו של המפעל למשק היא מכרעת.

ענף חדש ועדיין קטן, נוסד השנה „תעשיית מידע", חברת בת לשותפות איזורית בשטח המיחשוב. המפעל עוסק בעיקר בשטח הקמת „המשרד הממוחשב" ומציע שירותיו לישובי האיזור ולמפעליו.

הדור השני הוא הנושא בעול העיקרי של ניהול המשק מאז סוף שנות השישים. השילוב בין ותיקים לבין צעירים מורגש בכל ענפי המשק והתעשייה. לא מוכרת בעברון התופעה של „מלחמת כסאות" על תפקידים בין ותיקים לבין צעירים. חרף המשברים הכלכליים בארץ, בעברון לא היו זעזועים, בעיקר בשל חיציבות של המפעל ומן המסורת. העברונית לנהל את המשק בצורה סולידית. לא להתפתות לפתויי „הכלכלה הנכונה", להשקיע לפי היכולת ולנהל רמת־חיים בהתאם.

לקיבוץ עברון

ביום חג היובל
ברכת שכנים חמה

קיבוץ געתון

לקיבוץ עברון

שאו ברכה חמה
לחגיגות היובל
להמשך פורה ומשגשג

קיבוץ יחיעם

לחברי קיבוץ עברון

ביובלכם
שלוחה ברכה חמה
חזקו ואמצו

✦

קיבוץ אדמית

לקיבוץ עברון

ברכות לרגל
חג ה־50
הרבה הצלחה בהמשך

קיבוץ חניתה
קיבוץ מצובה
קיבוץ ראש הנקרה
קיבוץ בית העמק
קיבוץ גשר הזיו

ברכות ואיחולים לבביים בחגכם ה־50
למפעל ברמד
ולכל חברי קיבוץ עברון
הצלחתכם שמחתנו

שלייסנר
חיתוכי להבה ופלסמה בע"מ
בר־כוכבא 70 • פ"ת 49220 • טל. 903391

לחברי
קיבוץ עברון

בחגיגות יובלכם
שאו ברכה נאמנה
להמשך דרך פורה

בית יסעור

לקיבוץ עברון ומפעלו ברמד
בחג היובל – שפע ברכות ואיחולים

פריזמה
כלי חיתוך בע"מ
כלי חיתוך מתקדמים
תל־אביב, דרך פ"ת 35, טל. 612548, 623631

לקיבוץ עברון ול„ברמד"
ביובלם
ברכות חמות עלו והצליחו
„כידן" כלי חיתוך בע"מ
תל־אביב, ת.ד. 20061, טל. 03-334319

ברמד

שותפות
עברון
סער

בברכת יובל עברון
נברך ונתברך

50 שנה לקיבוץ עברון

לחברי קיבוץ עברון

בחג היובל
ברכותינו הלבביות
להמשך הפריחה, השגשוג והפיתוח

דוד צ'פניק ובניו בע"מ
מלגזות שדה ומעמיסים
מתוצרת MANITOU
תל־אביב, רח' בן־שמן 8, טל' 255875, 217740

לקיבוץ עברון ומפעלו ברמד
בחגכם ה־50
ברכות לבביות
להמשך פורה ומשגשג

אהליאב בע"מ
אזור התעשיה הרצליה, 46101
ת.ד. 5010 טל. 052-556222
ר"ג זבוטינסקי 20 טל. 03-721997 אהליאב. מעלה אדומים 02-242930
גדול יצרני המדחסים בארץ
יצואן מצטיין
ייצור ואספקת מדחסי אוויר • מסנני אוויר דחוס • מתקנים לניקוי חול • למפעלי תעשיה וחקלאות • מדחסים משומשים

לקיבוץ עברון

במלאת 50 שנה לייסודכם
שאו ברכה ואיחולים להמשך והתעצמות

רמית בע"מ
חברה לשיווק והספקת
חומרי חשמל לתעשיה.
חקלאות. בנין ולבית
נהריה, רחוב לוחמי הגטאות 12, ת.ד. 1063
טל' 04-926363, מיקוד 22446, טל' 920153

לקיבוץ עברון
ביום חג ה־50 לייסודכם
ברכות ואיחולי הצלחה

אלקטרו „סקס"
בהנהלת דדואן
שירות חשמל לכל סוגי רכב
טרקטורים וציוד כבד
יבואן מצברי האגן
נהריה, איזור תעשיה דרום,
טלפונים: 927376 – מעון: 962904

לקיבוץ עברון
ולמפעלו ברמד

מיטב האיחולים
להמשך הצלחה בעתיד

מוסד
בולוס עבדאללה את בולוס ניקולא
כפר יסיף • טל. 04-961201

ברכותינו ליובל ה־50
לקיבוץ עברון

מאנשי חברת **שוות־הנדסה**

הנדסת ייצור,
תכנון ופיתוח מערכות מידע ממוחשבות
מערכת הנח"ש, סקרי ישימות טל' 255173 03-263903

לקיבוץ עברון
ביובלו ליסודו
מיטב הברכות
להמשך, הצלחה והתרחבות

אלקטרו מניע – כהן ראובן
ליפוף מנועים ושירות חשמל
נהריה, רח' לוחמי הגיטאות 2. טל. 928285

לקיבוץ עברון

בחג היובל ליסודו
מיטב הברכות

ג. דובינסקי ושות' בע"מ
שיווק צמיגים
קרית ביאליק, אזור תעשיה טל' 700476

לקיבוץ עברון

ביובלו
שלוחות מיטב ברכותינו
ואיחולים להמשך והתעצמות

ליר טורס בע"מ
המומחים לתיירות
ספקים מוכרים של הקיבוצים
נהריה, רח געתון 19, טל. 925636 ת.ד. 133 טלקס 46395

לקיבוץ עברון

במלאת 50 שנה לייסודכם
איחולים להמשך ההצלחה בפועלכם

מורן מכשור רפואי
קרית־מוצקין, ת.ד. 402, טל' 740785, 740763

לקיבוץ עברון
במלאת 50 שנה ליסודכם
ברכות ואיחולים
להמשך התפתחות,
שגשוג והרחבה

קרמיקה יוסי
בי"מ לקרמיקה ואינסטלציה סניטרית
נהריה, רח' לוחמי הגיטאות 2, טל. 924414

לקיבוץ עברון

ביום חג היובל ליסודכם
שאו ברכה נאמנה

יוגבי הגליל בע"מ
ההנהלה והעובדים

לקיבוץ עברון

במלאת 50 שנה ליסודכם
ברכה חמה

✦

חאמד חדד
קבלן בנין
כפר מזרעה – נהריה, טל. 921634

שחר
שיווק נעליים בע"מ
חיפה, רח' ארלוזורוב 7, טלפון 640583

מברך את
קיבוץ עברון
ביום חג יובל ליסודו
ומאחל המשך הצלחה בעתיד

לקיבוץ עברון

ביובלו
מיטב הברכות והאיחולים
להמשך בנין, שגשוג ופיתוח

אחים הס
חברה להובלה ועבודות עפר
נהריה, רח' לוחמי הגיטאות 4
טל. 929218, 926301, ת.ד. 76

50 שנה לקיבוץ עברון

לקיבוץ עברון ולברמד
בחג היובל מיטב הברכות

אוטו לייף בע"מ
יצרני דיאפרגמות למוצרי השקייה מכל הסוגים
מוצרי גומי כללי

הוד השרון • ת.ד. 272 • טל. 052-38142, 052-38381

לקיבוץ עברון
ביום חג היובל – מיטב הברכות

תבניות פרידריך בע"מ
תבניות לפלסטיק וגומי גבוה עבודות אלקטרוארוזיה
רח' החרושת 4, אזור התעשיה, קרית-ביאליק.
ת.ד. 2482, חיפה, טלפונים: 700111, 04-700011

לקיבוץ עברון

ב ר כ ו ת
ליובל ה-50

מ כ ל ל ת
גליל מערבי

לקיבוץ עברון ומפעלו ברמד
ברכות ואיחולים לבביים
להמשך השיגשוג הפיתוח והקידום

קצנשטיין
מכונות לעיבוד מתכת

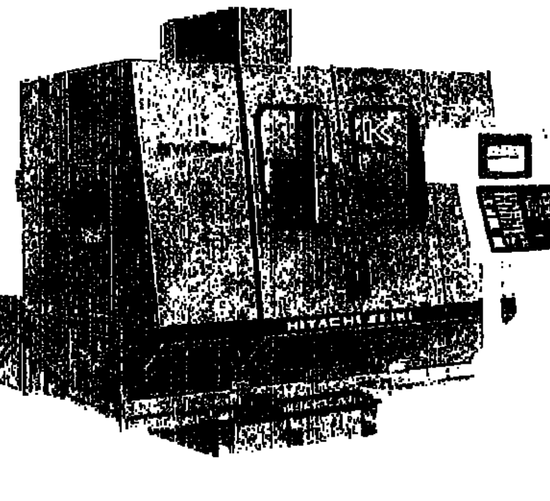

מרכזי עיבוד אנכיים (ורטיקליים)
HITACHI SEIKI
מודל: VA—35,45,55,65,85
VM—40 VK—45, 55, 65

גבעתיים, רח' התע"ש 4 (פינת עלית הנוער 29)
טל' 324347 • 313657 • 320958
טלקס 341120 • פקסימיליה 312631

לקיבוץ עברון ומפעלו ברמד
בחג היובל – מיטב הברכות והאיחולים

טרי־וול
Tri-Wall

* אריזות ליצוא באוויר ובים * אריזות לאחסון ושינוע
* יעוץ מקצועי של מהנדסי אריזה * שרות מעולה בארץ ובחו"ל.

משרד מכירות: ה' באייר 72 ת.ד. 21044 ת"א
טל' 03-455126 (6 קווים) טלקס 33454
מפעל האריזות: אזור התעשיה נהריה מפעל המשטחים: אזור התעשיה נחיבות

לקיבוץ עברון
ביום חג היובל ליסודכם
מיטב ברכותינו

פורמייקה „הרשקוביץ"
עץ לבן ★ אורן ★ דיקטים ★ סיבית ★
פרזולים למטבח ★ חיתוך עץ ודיקטים
לפי הזמנה

נהריה, רח' לוחמי הגיטאות, ליד חברת החשמל, טל. 923364
רח' החרושת 34/3, אזור התעשיה קרית ביאליק, טל' 731211

לקיבוץ עברון

במלאת 50 שנה לייסודכם
ברכות לבביות
לחמשך פורה ומשגשג

מ.ל. מבלטים בע"מ
מרקוביץ לדיסלב – לידרמן צביקה
קרית ביאליק, איזור תעשיה, רח' המלאכה 6
טל. 717256 • ת.ד. 1158 • מיקוד 27.000

לקיבוץ עברון ול„ברמד"
איכות מוצריכם לתפארת מדינת ישראל
קבלו את ברכתנו ליובל להיווסדכם

✦

חברת המ"לט (ישראל־קנדה)
מוצרי מתכת בע"מ
ההנהלה והעובדים

קרית־ביאליק, אזור התעשיה, טל. 04-761641

לקיבוץ עברון

ביובלו
שלוחות ברכות
להמשך הצלחה והתעצמות

טכנו־דקל בע"מ
כלי עבודה חשמליים ויד
הספקה טכנית

מפיצים למוצרי: ישקר, חניתה, ורגוס, E.T.M.,
כרסומי ודיה GUHRING, HAM, PROTOTIP, TITEX
נהריה • שד' הגעתון 2 • טל. 04-925151, 04-927120

לקיבוץ עברון

ברכות ואיחולים
להמשך, הצלחה
ושיתוף פעולה פורה גם בעתיד

מ ע ד ן שיווק מוצרי מזון
חיפה • ת.ד. 5374 • טל. 665790 – 673252/3

לקיבוץ עברון

ביום חג היובל
ברכות ואיחולים
להמשך הרחבה, שגשוג ופיתוח

ר ו ב י ן
שיווק והפצה בע"מ
ריהוט וציוד משרדי
מחלקת סיטונאות:
נהריה, רח' געתון 2, טל. 925262
חנות: נהריה, רח' הרצל 65, טל. 926474

לקיבוץ עברון

במלאת 50 שנה לייסודכם
מיטב הברכות

ש.י.א. צייגר
אופטומטריסטים
מכון לאופטיקה ואופטומטריה
נהריה, שד' הגעתון 36, טלפון 04-920246

לקיבוץ עברון
ולמפעלו ברמד

במלאת יובל שנים לייסודם
מיטב הברכות ואיחולים להמשך,
הצלחות ושגשוג כלכלי

יציקת המפרץ בע"מ

יציקת ברזל ומתכת
טלפון: 04-725701
רחוב א. שנקר (כביש אי.פי.סי)
מפרץ חיפה מיקוד 26247

לקיבוץ עברון
ביום חג יובלו

מברכים
ח.ח.ב. בע"מ
פזגז נהריה

נהריה, שדרות געתון 36 א'
טלפון 922022

50 שנה לקיבוץ עברון

הימים שלא ישובו

מאת גבי זוהר

בהתחלה נוסדה המירפסת — אתר מיסטי קרוש, בעל פנים רבות ומסתוריות. לפני המירפסת אומרים שהיתה הכשרה, ביצות, רעב, אנגלים, קדחת, רעיון ציוני. אין מעניינו של המדור הזה לבדוק אמיתות היסטוריות שדופות אלה, אבל סביר להניח, שככל שהדברים אמורים בהקמתו של הקיבוץ הזה וככלל, לא היו חיים לפני הקמתה של המירפסת הראשונה. יש לא מעט היסטוריונים קיבוציים, היודעים לספר על נפלאות הפילבוקס, הקומקום או הרדיו המשותפים, הליפט, הפרימוס ושאר מושגים ארכאיים, שמקומם במילון ההיסטוריה הקיבוצית בטל בשישים, לעומת מקומה של המירפסת. כותב שורות אלה מתקשה כמובן להעיד על תרומת המירפסת לחיים בעברון בשנים שלפני חודש אוגוסט 1954, שהוא הרגע המרגש בחייו, לפי שעה, בקיבוץ הזה. אבל מעדויות שנאספו בשקדנות ראויה לציון במהלך שנות ישיבתו הממושכת על מירפסות שונות בקיבוץ, עולה תמונה ברורה, כי המרפסת הראשונה קמה לה בעצם, בתקופת הקבוצה הראשונה בלול של נהריה. אמנם אז עדיין לא היה בית ראוי לשמו, שיצדיק את מקומה המכובד של המירפסת, אבל החברים שנהגו לחזור מעמל יומם כעוזרות בית אצל עשירי המושבה או כקוטפי תפוזים, נהגו להתיישב על מרפסת הלול, ששימש כבית לחברי הקבוצה, ולהחליף חוויות.

לימים נודעו אותן חוויות כראשית ימי ההיסטוריה הרכילותית של הנקודה. מירפסת הלול של נהריה הלכה והתרחבה ברבות הימים והתמסדה בבית ליברמן, עין שרה. יודעי דבר בקרב וותיקי המחנה יודעים לומר, שימי המירפסת של עין שרה לא ישובו עוד ולא יקום לימים אלה מתחרה. גם לא בנקודת הקבע על הגבעה. בגבעה הזאת, כידוע, נאלצו החברים להתגורר בבתי אבן שאטמו, חלקים נרחבים מחומר הבעירה של המירפסות, בעוד שבעין שרה היו הקירות מורכבים מענפי אקליפטוסים או משמיכות אוהל דקות שאיפשרו חיים ארוכים ומאושרים לרכילות המירפסתית שנקטעה באיבה באמצע שנות הארבעים.

הרכילות בעידן החדש עיצבה את השכבות החברתיות של הקיבוץ ועיצבה נורמות שאינן סרורות במשנתם של יערי וחזן. רחמנא ליצלן. למשל, כניסה להריון אינה כרוכה אך ורק באישורי הרופא בנהריה או אחיות המרפאה. כניסה להריון אפשרית, באופן רשמי, באישור מירפסות מסויימות ובלי אישור כזה כאילו לא נמצאת האשה בהריון, אפילו נולד לה תינוק תשעה חודשים אחרי האישור במרפאה. גם גירושין או נישואין אינם תקפים בלי אישור המרפסת. לא פעם אירע, אם כי במקרים נדירים כלבד ראוי לציין, נודע דבר הגירושין או הנישואין לנוגעים בדבר זמן רב לאחר שהדבר נידון וסוכם על המירפסת. בכלל, אין כותב המדור מצליח להבין כיצד מעיזים זוגות מסויימים להתגרש או להתחתן בטרם קיבלו אישור מירפסות.

עם הפנים לעתיד

עברון 1987. ארבע עשרות שנים על הגבעה. ישוב גדול, חי, תוסס. עצים, דשאים, גינות, הרבה ילדים. דור שלישי ממשיך בדרכי המייסדים. כשבע מאות נפש במקום. שלוש מאות ושבעים חברים, מאתיים ילדים. יש קליטה מבחוץ: משפחות וגרעיני הכשרה. מעל שבעים אחוז מבני הקיבוץ נשארים לאחר הצבא. אווירה חברתית טובה. קיבוץ ליברלי מאד בגישתו אל הפרט ואת הכלל. השאלות וההתלבטויות המלוות את חברי הקיבוץ אינן אחרות מאשר 2 קבוצים אחרים: יחסי ותיקים־צעירים, הזדקנות האוכלוסיה הוותיקה, לינה משפחתית, מתנדבים — כן או לא, קליטת הדור הצעיר, ועוד כהנה וכהנה... מורשת העבר של הקיבוץ היא המקנה את התקוות הגדולות לעתיד: התרחבות, התבססות כלכלית, והשתלבות הדור השלישי בחיי הקיבוץ.

לקיבוץ עברון

ביום חג היובל
קבלו את מיטב ברכותי

פוטו נהריה
Photo Nahariya
DR DOV LAZAR
חנות הצילום הוותיקה ביותר בגליל המערבי (נוסדה ב-1950)
נהריה 22401 Nahariya
שד' הגעתון 20 Gaaton Ave. 20
טל. 04-920837 Tel.

לקיבוץ עברון

במלאת 50 שנה לייסודכם
ברכות ואיחולים
להמשך, הצלחה והתעצמות

פיצוחי החמניה בע"מ
בית קליה ואריזה לפיצוחים,
פיקנטיים ופירות יבשים

חיפה, דרך יוליוס סימון 13, אזור תעשיה בלובנד
טל. 740041

לקיבוץ עברון
שהקים משק לתפארת

ברכה חמה

יגאל בריטמן ושות'
תל-אביב, כיכר נמיר 450, טל. 03-299181

לחברי קיבוץ עברון
ומפעלו ברמד

בחג היובל
שפע ברכות ואיחולים
להמשך השגשוג, הפיתוח והקידום
והידוק קשרינו המשותפים

הכובש

כבישה חמה לכל ענפי התעשיה
חולון, אזור התעשיה, רח' היובל 5
ת.ד. 51 • טלפון: 808929/30

לחברי קיבוץ עברון
ומפעלו ברמד

בחג היובל
שאו ברכותינו הנאמנות
להמשך ההצלחה והשגשוג
והידוק הקשרים המשותפים

ייצור קפיצים טכניים

מפעל מתכת נורדיה תעשית קפיצים

לתעשיה ★ בניין ★ ביוב
חשמל ★ טקסטיל
חקלאות ★ תחבורה
קשתות (חישוקים)
בכל הגדלים

מפעל: משק נורדיה, דואר נתניה, טלפון 053-91594
משרד ומחסן: תל-אביב, רח' הרצל 100, טל' 822996

לחברי קיבוץ עברון

בחגכם ה-50
ברכת חברים

להמשך פורה ומשגשג

תנובה מרכז

ת.ד. 7083 תל-אביב

לקיבוץ עברון

שחוגג יובל שנים לייסודו
ברכת המשך והתעצמות

מילואות
חברה לפיתוח משקי מפרץ חיפה בע"מ
דואר נע אשרת 25201

לקיבוצים עברון וסער
ומפעלם המשותף ברמד

בחג היובל
מיטב הברכות והאיחולים
להמשך פורה ומשגשג

אחים מילצ'ן בע"מ

ר"ג, ביאליק 155, ת.ד. 1763 ר"ג 52177, טל. 03-7518158

50 שנה לקיבוץ עברון

לקיבוץ עברון ומפעלו ברמד

בחג היובל
מיטב הברכות והאיחולים להמשך פורה ומשגשג

מ נ ו ר ז ב ע " מ
מדי לחץ וטמפרטורה
תל־אביב, צ'לנוב 38
טל' 03-384323
MANORAZ

לקיבוץ עברון ומפעלו ברמד
בחג היובל
שפע ברכות ואיחולים להמשך ההצלחה
"עוזי"
עוזי רוזנברג בע"מ
לחצנות מכנית, לחצנות הידראולית ו־C.N.C
עבודות כבישה וייצור מבלטים
פתח־תקוה, קרית־אריה, רח' אימבר 1, ת.ד. 4134, פ"ת 49130 ● טלפון: 9247002/3

לקיבוץ עברון
ב י ו ב ל ו
מיטב הברכות
להמשך התפתחות,
שגשוג והרחבה
רחש
דפוס
אופסט
חיפה
בע"מ
ר ח ש
דפוס אופסט חיפה בע"מ
חיפה, רח' הרצל 92
טל': 04-644818, 04-642882

לקיבוץ עברון
בחג היובל לייסודו
מיטב הברכות
רפאל כץ ושות'
משרד עמילות מכס, ביטוח, הובלה מבית לבית, ים, אוויר ויבשה
חיפה, הנמל 30 (בניין לבנט), טל' 04-668191 (10 קווים)
טלקס 46438 פקסימיליה 670020
ירושלים, שלומציון המלכה 13, טל' 02-224206
תל־אביב, העלייה 45, טל' 374006 (7 קווים)
טלקס 33827 פקסימיליה 03-375033
לוד, בניין ממ"ן חדר 304, טל' 03-972868
אשדוד, בית המכס, טל' 055-35880
אילת, עורף הנמל, קריית המשרדים, טל' 059-76769 טלקס 7722

לקיבוץ עברון
ביובלו – הרבה ברכות
אליהו בהלול בע"מ
עבודות בידוד ופוליאוריטן מוקצף
חיפה מפרץ, צומת וולקן, טל. 724338

לקיבוץ עברון
במלאת 50 שנה ליסודכם
ברכות ואיחולים
להמשך הצלחה והרחבה

מעבדת שיניים הנרי
נהריה, רח' קפלן 21, טל. 922203

לקיבוץ עברון

בחג היובל
מיטב הברכות
ואיחולים להמשך הצלחות
והתעצמות

גוונים **(איבוק אפוקסי) בע"מ**
צביעה תעשייתית
חיפה מפרץ, רח' החרש 19, טל. 721561

מר גדבאן ובניו
קבלני צנרת ומסגרות
תושבי כפר מזרעה

מברכים את שכנינו
מקיבוץ עברון
ומאחלים לכולנו
המשך חיים טובים לאורך זמן

שנה טובה לכל תושבי הארץ

לקיבוץ עברון
במלאת יובל לייסודכם
מיטב הברכות
ואיחולי הצלחה והתעצמות
זוהר אור בע"מ
סוכנות בלעדית לצפון
געש מפעלי תאורה
רח' המוסכים, צ'ק פוסט
מפרץ חיפה, טל. 04-721321-3
סוכנות בלעדית "געש"
מוצרי תאורה ושיווק מוצרי חשמל
אולם תצוגה ומכירה: מפרץ חיפה

לקיבוץ עברון
ולמפעלו ברמד
ב י ו ב ל ו
ברכות ואחולים
להמשך שגשוג והרחבה

זלמן אפרים בע"מ
עיבוד שבבי בינוני־כבד
חריטות כבדות
מפרץ חיפה, רח' חלוצי תעשיה 29
טל' 729570

טהה הואש
ובני משפחתו
קבלן לצבעות
כפר מכר, טל. 04-963204

✦

מברכים את
קיבוץ עברון וחבריו
ומפעלו ברמד

ביום חג יובלו

לחברי קיבוץ עברון
בחג היובל
מיטב הברכות והאיחולים
להמשך פורה ומשגשג

אגודה חקלאית שתופית מרכזית
לשיווק תוצרת
משקי העובדים העבריים בע"מ
רחוב לינקולן 17 ● ת.ד. 20059 ● תל־אביב
טלפון 283211

לקיבוץ עברון ומפעלו ברמד
בחג היובל
שפע ברכות ואיחולים
פרדסית
צ.נ.י. N.S.
הדבסת תוית בד בע"מ
רח' הרכבת 36 ת"א ת.ד. 28300 ת"א 61282 טל. 03-379851
חיפה טל. 04-640226 ירושלים טל. 02-424913
אזור הדרום והשרון טל. 03-379851. אילת טל. 059-79782

במרכז העניינים

בעברון בורכי הקיבוץ, התרבשות הראשונה היא של הנוער בלוי עוסקת של הלירדים. הוקמה נערכה במקום של הקיבוץ בקרבת נהריה, הצרכת הגלילי המערבי. כך והנה גם מוסדות אוריים שונים.

המועצה המקומית "געתון" ושנת 1981 "מטה אשר", האגודה החקלאית בעברון וכמוה האגודה החקלאית ,יונבי הגלילי' של ישובי האיזור. בעברון אולם מתועיון נאה שבו נערכים הצגות, קונצרטים ואירועים שונים.

נוסד "אשרת" — המוסד היסודי של קיבוצי השוה"צ שהוא כיום אחד המוסדות הגדולים בקבה"א, נוסד בשנת 1957 ע"י הקיבוץ. עשוי אז שלח את ילדיו ללמוד ב"געתון" השכן, כעבור שלוש שנים הצטרפו אליו קבוצי הסביבה, געתון, יחיעם, ראש הנקרה, ולפני שלוש שנים קיבוץ סער. קשה להגדיר את ייחודו של המוסד בין מוסדות הקבה"א, בודאי שנוותר לא ידע מיטבים חמחיים שהיו מנת חלקם של מוסדות אחרים. מציינים אותו אוירה טובה של שותפות בין מוריו לבין חניכיו ובין חניכים לשעבר שהפכו למורים ומחנכים. אכן ייחוד שכנות וחברות, שנוצרו בתקופת המוסד, ומנשיכים שנים רבות אחרי סיומו.

לקיבוץ עברון ולמפעל "ברמד"

שאו ברכה חמה
לחג היובל
אתכם לאורך כל הדרך
"דפנה" וויסמן את לביא בע"מ
שרותי מכס, תעבורה ושלוח בין־לאומי

לקיבוץ עברון
בחג יובלו – מיטב הברכות
ש. שסטוביץ
יבואני קולגייט. פלמוליב. ז'ילט
טירת הכרמל. אזור תעשיה. ת.ד. 33083. טל. 573291

לקיבוץ עברון
ומפעלו ברמד
בחגכם ה־50
שפע ברכות
ואיחולים
ציוד
● לתעשיה
● קיטור
● חקלאות
● ביוב
● שיווק מוצרי
צבי בלאס ושות' בע"מ
חיד
לחקלאות ולתעשיה
תל־אביב, פרץ 39, טל' 377322

לקיבוץ עברון
במלאת 50 שנה לייסודו
שאו ברכה חמה
פסובסקי
דגמים ותבניות – חיפה

לקיבוץ עברון
בכולאת
50
ממחלבת שטראוס
שטראוס — יובל החמישים
נהריה
החוגג יובל ליסודו

טלוויזיה

רדיו

קול המוסיקה

06.02 צלילי בוקר. 07.09 בהאונה נינוחה. 09.00 קונצרט בוקר. 11.57 מגישים שיר. 12.00 מן הסרטיה. 13.05 בהאונה נינוחה. 15.00 מפגשים. 16.00 אתנחתא — בשידור חי — מיכאל בוגוסלבסקי — פסנתר — ברהמס: 7 פנטסיות, אופוס 116; שוברט: סונטה בלה מינור אופוס 164 ד. 537. 17.30 קסת של צלילים — מגוון מוסיקלי: לואיס שפוהר: — פרקים מתוך יצירות קאמריות. 18.00 אנתולוגיה בצליל — ליד ושאנסון במאה התשע־עשרה. 19.00 מוסיקה קלאסית קלה. 20.05 אינטרלוד — רצף מוסיקלי. 20.27 מגישים שיר. 20.30 קונצרט התזמורת הסימפונית ים רשה"ש מהקלטות שבוע ליטורגיקה 86: א. המקהלה הקאמרית שליד האקדמיה למוסיקה בירושלים ומקהלת הקבוץ הארצי. מנצח: אהרון חרל"פ. כרוקנר, היידן, לאסו, אלוסון, חרל"פ, שיין רוזהן ויליאמס, רסיטל לאורגן — הורולף הייגמן, ג'ין בול, י.ס. באך, מרסל דופרה. 22.30 מג'ו והלאה. 23.00 דור הזהב — אמנים גדולים בהקלטות הסטוריות — עם הזמר יוליוס פאצק, מיצירות: היידן, רוסיני, מוצרט, שוברט, מאהלר ושטראוס (ש.ח.)

רשת א'

07.30 היו שירים — פזמונים ישנים ואהובים. 08.05 הפוגה מהוגה. 09.05 השיר לא תם — שירים עבריים. 10.30 רדיו קל — תכנית יומית בעברית קלה. 11.10 השידור היומי לבתיה"ס — ידעתי ספר הקלברי פין. 11.30 הגבלה וידעת לכל — מבית לאומי למדינה יבדרך 1917־1919 — דיון על התפתחות המרכז התרבותי. 12.05 ליבי במזרח. 14.06 לבת ולבן ולכל המתעניין — תכניות לילדים: או הדברים הטובים — שעשועונים ופינות הפעלה לילדים: בו פילי חדק. 14.45 לילדים הגדולים — תחול בסק — ילקוט כלכלי. 15.25 עוריה אלון מספר על נוף הארץ (ש.ח.) 15.30 קתדרא — במה רדיו — משנתו של מרטין בובר — פרופ' אריה סימון — בובר והמעשה החינוכי. 16.53 ספר חדש — סקירה. 18.05 ארץ לא נודעת — שידור חי מבית שמן. 17.12 מגישים שיר. 17.20 האוניברסיטה הפתוחה — צרפתית למתחילים. 18.00 מנחת ערב. 18.05 שעור בתניא. 19.30 שידורים לעולים. 22.05 יש לי חלום — עורך ומנחה: יובל כץ.

רשת ב'

07.00 הבוקר הזה. 08.05 עושים עניין — עם גבי גזית ושלום קיטל. 09.05 ביקור בית — עם רבקה מיכאלי. 10.05 כל צבעי הקשת — מגוון יומי. 11.30 סעו לשלום — עם גרעון הדר. 12.10 אליאלף ביבית — עם אהוד מנור. 13.00 בחצי היום — חדשות ופזמונים. 14.05 בת צחק — הווי והומור. 15.05 רגעי קסם. 15.51 לוח מודעות. 16.05 שירים ושעורים. 17.05 יומן כלכלה. 17.30 על מספרים ואנשים — מגוון המשק והחברה. 18.05 שירים עבריים. 18.45 היום בספורט. 19.00 היום הזה. 19.35 השבוע בכנסת. 20.05 שורשים — מגוון לענייני עדות ופולקלור. 21.05 שירים עבריים. 21.30 העברת משחק הכדורסל בין מכבי ת"א לבין אלופת בריה המועצות קבוצת דאלגירים. שידור ישיר מבריסל. 23.30 ביננו לבין עצמנו — שיחות עם מאזינים בשידור חי. מנחה: אלכס טלמור.

גלי צה"ל

06.00 אינטרמצו מוסיקלי — פסיכולוגיה של ... 10.10 הגלל ... 11.00 ... 13.00 ... 14.00 טלטקסט ... 15.00 ... 16.00 ... 17.00 פיצה של אבותים קיר. 17.00 ערב כוב ישראל — עם דן שילון. 18.00 ... 18.45 ... 19.05 פזמונים לכולכם. 20.00 ... 21.00 ... 22.05 על הדבש ועל העוקץ — שירים שהחברה אוהבים. 23.00 לילה לילה — עם יואב קוטנר.

רשת ג'

06.05 בחורה לאוזר — להיטים ותיקים. 07.05 שיר בבוקר בבוקר. 09.05 נה. כבר תשעה עם אבי אתגר. 10.05 שבעים מי יודע. 11.05 שעה תמימה עם מלאכי הוקינה. 12.05 רק מוסיקה. 13.05 רק בימי הול עם מנחם פרי. 14.05 פזמון חוזר. 15.05 חרש, חדיש ומהודש עם יגאל עברי. 16.05 הצגה יומית. 18.05 קולינו — שבועון פופ. 20.05 לי ולך — שיר וברכה. 21.05 מיטב רוק עם דליה כהן. 23.05 הלילה הוא שירים.

קולנוע

תיאטרון

הבימה
התיאטרון הלאומי
הערב יום ה', 15.1
מירלה אפרת: 20.30
הדוד וניה: 20.30

צוותא
לתרבות מתקדמת
יום ה' - 15.1 - בשעה 18.00
"הרהורים ובביסה"
בביצוע תנועתימה
בשעה 19.30
"חתונתה של גלית"
סרטו של רמי קימחי
(הקרנת בכורה)

שרותים ● עזרה ● תחבורה

עזרה ראשונה

עזרה ראשונה לשיניים שליד ההסת' לרפואת שיניים בישראל
בתל־אביב — בימים א'—ה' בין השעות: 21.00—23.00. בלילות שבת ובערבי חג בין השעות: 24.00—18.00. בשבתות ובחגים בין השעות: 15.00—21.00.
הכתובת: רח' ברנר 49, טל' 284649.
בחיפה: רחוב הגפן 26, קומה ג', טל': 523566. פתוחה כדי יום ביומו. כולל ערבי שבתות, שבתות וחגים מ־20.00 עד 23.00 בערב.
מרפאת שיניים לעזרה ראשונה
הפרסאה פתוחה כל יום כולל שבתות וחגים בין השעות 24.00—9.00. אחרי חצות בתנאים מלשתי בלבד.
ריתגוף מכמר שער ג' ליד המסכרה קופה א', טל: 294869. 03-285822.
מרכז סיוע לקורבנות אונס
לרעננה ואיזור השרון, טל' 052-32432 בימים א'—ה' בשעות 17.00—21.00.
עזרה ראשונה נפשית
ער"ן ירושלים — טל' 02-227171.
ער"ן תל־אביב — טל' 03-261111.
ער"ן ילדים ונוער, ת"א — טל' 03-261113.
ער"ן חיפה — טל' 04-672222.
ער"ן באר־שבע — טל' 057-418111.
ער"ן נתניה — טל' 053-35316.
סילוק מיטרדים
מוקד עח"א למקרים דחופים — טל' 104.

מד"א

ירושלים, ת"א, חיפה — טל' 101. רמת־גן, בני־ברק, גבעתיים — טל' 781111. לוד/רמלה — 101. טל' 08-221022. עפולה — טלפון 065-93554. טבעון — 101. טלפון 04-931401. נהריה — טל' 04-825333. בת־ים — טל' 5511111. באר־שבע — טל' 057-74767.

תורנות בתי־חולים

תל־אביב והמרכז
● בית החולים ע"ש שיבא תל־השומר - כל המחלקות - כל השבוע.
● בית החולים בילינסון, פתח־תקוה - כל המחלקות - כל השבוע.
● בית החולים ע"ש רוקח, תל־אביב - בימים ב', ד', ו' - בידורגיה ופנימית, ילדים - כל השבוע.
● בית החולים איכילוב, תל־אביב - בימים א', ג', ה' שבת - כירורגיה ופנימית.
● בית החולים וולפסון, חולון - כל המחלקות - כל השבוע.
● בית החולים אסף הרופא - כל המחלקות - כל השבוע.
נתניה
● בי"ח לניאדו בנפצא בתורנות למקרים דחופים - כל השבוע, כולל שבת.
ירושלים
שערי צדק - פנימית, עיניים
ביקור חולים — ילדים
הדסה ע"כ — כירורגית, אורטופדית, עיניים, אא"ג.

מוקד קופ"ח כללית

המוקד יכסור טרוע טלפוני בימים א'-ה' בין 08.00—20.00, בימי ו': 08.00—14.00. טלפונים: 03-433500, 03-433500.
יד ביד - ארון קשבת בטלפון לילד ולנער - קו לנוער במצוקה
ת"א - 226021 (24 שעות)
חיפה - 04-229488 (11.00—20.00)
נהריה - 04-920014 (11.00—20.00)
קו פתוח להורים במצוקה
בימי ב' ד' — טל. 228732
קו פתוח - ארון קשבת לילדים ובני־נוער 03-221080 (24 שעות)

תורנות בתי־מרקחת

בת־ים
מזור — חביבה רייך 20
חולון
מכבי — שנקר 35
ירושלים
ביקור חולים — שטראוס 5
נתניה
הרסה — הרצל 24
פתח־תקוה
קופ"ח כללית — חיים עוזר
רמת־גן
מכבי — ז'בוטינסקי 71
תל־אביב
לב העיר — אחד העם 69; קופ"ח כללית — אמסטרדם 7
חיפה
הנשיא — שד' הנשיא 33
רעננה־ד"ס
סופר פארם אוסטשינסקי 3 כ"ס

משטרה

ירושלים, תל־אביב, חיפה, רמת־גן, בני־ברק, חולון, פתח־תקוה — טל' 100. באר־שבע, נהריה, נתניה, נצרת — טל' 100. אילת — 244; חדרה — 22444.

רכבות

מירושלים לבני־ברק וחיפה:
בימים א'-ה': 16.00
בימי ו' וערבי חג: 11.30
מחיפה לבני־ברק וירושלים
א'-ו': 7.00
מתל־אביב לחיפה:
בימים א'-ה': 6.00, 7.00, 8.00, 8.16, 9.00, 10.00, 8.10, 7.30, 6.30, 6.00
מתל־אביב לנהריה:
בימים א'-ה': 6.00, 8.00, 12.00, 14.00, 16.00
בימי ו' וערבי חג: 6.00, 8.00, 12.00
מחיפה, בת־גלים, לתל־אביב:
10.30, 12.00, 13.00, 14.00, 15.00, 16.00, 17.00, 18.30, 20.00
בימי ו' וערבי חג: 6.00, 7.00, 8.00, 9.00, 10.30, 12.00, 14.00, 15.00
מנהריה לחיפה ותל־אביב:
בימים א'-ה': 6.30, 9.05, 10.40, 14.35, 16.35, 18.38
בימי ו' וערבי חג: 9.05, 10.35
* הרכבת תופעל בימי א' בשבוע ויום אחרי חג בלבד.

ז'אלגיריס לא הבריקה אך ניצלה חולשה מדהימה של אלופת ישראל – 74:82

חומיצ'וס (46) עשה בית־ספר למכבי

בדקה ה־30 עלתה מכבי ת"א ליתרון 55:61. לאחר שפיגרה במחצית 42:33 ● למתע – מפנה: מכבי ת"א נעלמה כאילו מהמגרש ובמשך 8 דקות קלעו הליטאים 16 נקודות לעומת 2 של מכבי ● לבד מג'מצ'י היו שחקני מכבי ב"תת תזונה" ● בגומלין הערב תנסה אלופת ישראל לקום מהקרשים. קשה.

מוטי חביב
בריסל

מכבי תל־אביב הפכה להיות ה"סנטה קלאוס" של בית־הגמר בגביע־אירופה לאלופות. בהפסדה השלישי שוב העניקה האלופה שלנו מתנה, כמו לפני שבוע באורתז. הסוף ידוע. 74:82 לז'אלגיריס קובנה. הערב, במצב־רוח קודר, תנסה מכבי לקום מהקרשים. קשה מאוד.

סיפור המשחק החל מהדקה ה־30 ונמשך עד לדקה ה־38. בדקה ה־30 צעדה מכבי ת"א ביתרון בין 6 נקודות — 55:61. הדגלים התנופפו ביציע, הקהל יצא מכליו, הכין עצמו לחגיגות אולם בהמשך קלעו הליטאים 16 נקודות לעומת 2 של מכבי, וזה למעשה הפך את הקערה על־פיה, וז'לגיריס קובנה, כבר צעדה ביתרון — 63:71, שלא ניתן היה למחיקה. 8 דקות אומללות.

אנחנו, הישראלים, עקבנו אחרי כל צעד של ארווידאס סאבוניס. השחקנים חשבו כי ניטרולו יסלול דרך לנצחון, אבל ז'לגיריס קובנה הבליטה אמש כוכב בקנה־מידה אחר לגמרי. היה זה ואלדמאראס חומיצ'וס, שגובהו רק 1.90 מטר, כדורסלן זה עשה במגרש ככל שעלה על רוחו. או, אם תרצו, עשה למכבי ת"א בית־ספר לכדורסל. בגיל 28 ליהטט חומיצ'וס כנער צעיר וזריז, והיה לגיבור המיפגש.

עכשיו נשאלת השאלה, אם ביום לא־מוצלח של סבוניס בהתקפה, ניצחה ז'אלגירים, מה יהיה הערב כשהענק הליטאי ייטיב לשחק?

האופטימיים שבין 1800 הצופים שהיו באולם "אנרי סימונה" בבריסל דיברו לאחר המשחק בפשטות, כאילו תמיד יש הפסד, ויש נצחון. לנציגה הסובייטית. אולם קשה להיות אופטימי כאשר שחקן מנוסה כמו מוטי ארואסטי, מאבד כדור חשוב כל־כך בשניות כשהנסיון צריך להוות חלק גדול בתכונות של כדורסלן.

במצב דברים זה קשה להצביע לעברו של המאמן צבי שרף, "שכן במקרה של איבודי כדור לא המאמן אשם.

רוב שחקני מכבי ת"א סבלו מתנודות קיצוניות ביכולתם. קשה לומר על שחקן מסויים שהתמיד. איש מהם לא הצליח לבלום את חומיצ'וס ואיש מהם לא שמר על יציבות במשחקו.

מיקי ברקוביץ, עם 11 נקודות במחצית הראשונה, הותיר אופטימיות לגבי המחצית השנייה אולם במחצית זו לא קלע אפילו סל שדה אחד, והוסיף רק 4 נקודות מקו־העונשין. מנגד, חן ליפין, שלא קלע כלל במחצית הראשונה קלע בשנייה שני סלי 3 נקודות. דורון ג'מצ'י קלע חמישה סלי 3 נקודות, אך היה טוב במחצית הראשונה יותר מאשר בשנייה. אכזבה רבה הנחיל קווין מאגי במחצית הראשונה והשתפר ללא היכר בשנייה. אחת הבעיות שהיתה למכבי ת"א לאחר ההפסקה נעוצה גם בלי ג'ונסון (אף לא סל שדה במחצית זו).

אצל הליטאים הכל התחיל ונגמר בחומיצ'וס, הכל־יכול. 46 הנקודות שקלע, בממוצע של 70 אחוזי קליעה, אומרים למעשה הכל. הוא תמיד השאיר את קבוצתו בתמונה, גם כשפיגרה. קשה היה לעצור אותו. 25 נקודות במחצית הראשונה כללו שני סלי 3 נקודות ועוד תוספת של 21 נקודות במחצית השנייה.

שפטו, היטב, ריגאס (יוון) וציזל (צ'כוסלובקיה).

● קלעו לז'לגיריס קובנה: חומיצ'וס 46, סאבוניס 14, יובייטשה 11, בראזים 4, ציבילים 4 וקורטינאייטים 3.

● קלעו למכבי ת"א: ג'מצ'י 25, מאגי 19, ברקוביץ 15, ג'ונסון 9 וליפין 6.

● כדורסל

טבלת בית־הגמר

.1	אורתז	3	237־248	6
.2	ז'אלגירים	4	314־322	6
.3	מילאנו	3	225־245	5
.4	מכבי ת"א	4	340־329	5
.5	ריאל מדריד	3	265־262	4
.6	זאדר	3	269־244	4

הערב – משחקים בזאדר ובמילאנו

נוסף למשחק־הגומלין בבריסל, בין מכבי ת"א וז'אלגיריס קובנה, ייערכו הערב שני משחקים שישלימו את תחרויות בית־הגמר בגביע־אירופה לאלופות כדורסל: זאדר היוגוסלבית תארח את אורתז הבלתי־מנוצחת, ובמילאנו יתקיים קרב יוקרתי גדול בין טרסר מילאנו וריאל מדריד.

סבוניס, ביום חלש, הספיק כדי לעצור את מאגי וג'ונסון

מכבי פתחה עם 3 נמוכים, ליפין, ג'מצ'י וברקוביץ, יחד עם מאגי וג'ונסון.

לאחר שתי החטאות של סאבוניס וחומיצ'וס, קלע ברקוביץ נקודה בודדת בעונשין — 0:1 כשחלפו 45 שניות. ברקוביץ קלע עוד שתי נקודות מהשרה אך חומיצ'וס דאג להעלות את חבריו ל־3:4. חומיצ'וס היה הקלעי של ז'אלגיריס — 4:9. ג'מצ'י וברקוביץ צימקו ל־8:9 לליטאים כשחלפו חמש דקות. חומיצ'וס המשיך לצלוף — 10:11, לאחר 6 דקות ו־20 שניות.

ג'ונסון, בשתי הנקודות הראשונות שלו, הישווה ל־12:12. צ'יבליס נכנס לרשימת הקולעים של קובנה, אך חומיצ'וס המשיך לתת את הטון — 14:16. ברקוביץ הישווה — 16:16. סאבוניס קלע את הסל הראשון שלו במשחק לאחר שבע וחצי דקות — 16:18. ברקוביץ הישווה — 18:18, וג'מצ'י העלה את מכבי ליתרון — 18:20. חומיצ'וס, מי אם לא הוא, הישווה ל־20:20, בנקודה ה־15 שלו מ־20 של קבוצתו לאחר 12 דקות.

שלוש דקות ו־51 שניות להפסקה יצא חומיצ'וס לטיפול ברגלו שנפגעה. אך עובדה זו לא מנעה מז'אלגירים להעלות ל־28:34 מסלים של סאבוניס.

ג'מצ'י, היחיד במכבי שמסוגל היה לקלוע מגבול 3 הנקודות, הקטין ל־31:34. אך מייד איבד כדור וז'אלגירים עלתה ליתרון — 31:38, כשנותרו 56 שניות לסיום קלע ג'מצ'י שתי נקודות עונשין, אך חומיצ'וס, בשני סלים, קבע — 33:42 במחצית.

את המחצית השנייה פתחה מכבי ת"א עם החמישייה שהחלה במשחק, מאגי, בשני סלים מהירים, ניצל תרדמה של ז'אלגיריס וצימק ל־37:42. מאגי, במיטבו, צלף — 39:42. יובייטשה קלע את הנקודות הראשונות של ז'אלגיריס מקו העונשין כשחלפו ארבע וחצי דקות מפתיחת המחצית השנייה. יובייטשה הוסיף עוד סל אך ג'מצ'י, בסל של 3 נקודות, צימק ל־42:46. חומיצ'וס חזר לצלוף — 42:48, אך ליפין בסל של 3 נקודות קבע — 45:48. עדיין לז'אלגירים. בהמשך 47:50 (ברקוביץ), מאגי, בסל ובקליעת עונשין הוריד ל־2 הפרש — 50:52.

דקה 28, וליפין בסל של 3 נקודות נוסף וסל קשה של מאגי, שסחט גם עבירה הוליכו את מכבי ליתרון — 54:56 כשנותרו 11 דקות לסיום.

ג'מצ'י המסוכן, בסל 3 נקודות הרביעי שלו במשחק קבע — 55:59 (30). מאגי — 55:61.

שחקני ז'אלגירים עברו לשמירה אישית, עובדה שלא הפריעה לג'מצ'י להמשיך לצלוף — 57:68.

מכבי בעמדת נצחון. חומיצ'וס לא ויתר — 61:63 למכבי 8 דקות לסיום. סאבוניס הישווה ל־63:63, 7 וחצי דקות לגמר.

מכבי ת"א נחלשה. חומיצ'וס העלה את חבריו ליתרון — 63:65 ו־63:67. שחקן נפלא זה קלע את הנקודה ה־44 שלו במשחק — 63:71, כשנותרו 3 דקות ו־27 שניות לסיום.

שתי דקות לסיום קלע ג'מצ'י סל חמישי של 3 נקודות — 68:73, אך קורטינאייטיס קלע את סל השדה הראשון שלו במשחק — 68:75 לז'אלגירים. ג'ונסון הקטין — 70:75, דקה ו־24 שניות לסיום. כאוים בשתי קליעות עונשין — 70:77; יובייטשה הוסיף נקודה — 70:78; ג'ונסון, בשתי נקודות, וחומיצ'וס בנקודה ה־46 שלו קבעו: ז'אלגירים — 80: מכבי ת"א — 74.

בסיום צהלו שחקני ז'אלגירים לאחר נצחון נאה — 74:82.

רוזנטל ואיוניר מאוכזבים

●●● קווין מאגי אמר אחרי המשחק: "שחקני ז'אלגירים לא שיחקו משחק גדול אך מה שהציגו הספיק כדי לנצח את מכבי ת"א. בסך־הכל היה משחק טוב, וקשה לי להסביר מדוע מכבי ת"א לא ידעה לנצל את הירידה במשחקה בסיום. הגיע להם לנצח. הערב יהיה סיפור חדש" ●●● בכל נפסי המשחק מופיע שמו של הכדורסלן האומרים של מכבי ת"א, מאיר קמינסקי, כמי שאמור לשחק. הכרוז אף הציג את קמינסקי במספר 5 של מכבי, למרות שכלל לא היה לבוש בבגדי־ספורט ●●● אוהדי מכבי ת"א שבאו מפאריס, שם הם משתייכים לבית"ר המקומית, הניפו שלטים באולם "הנרי סימונה" ובהם כתובת ברוסית: "תנו ליהודים לצאת מרוסיה". מתחת לכתובת זו היתה כתובת בעברית: "שלח את עמי" ●●● מוטי איוניר ורוני רוזנטל, נציגי הכדורגל הישראלי בהולנד ובבלגיה, נראו ביציע בין הישראלים הרבים שחזו במשחק. בסיום המשחק היו השניים מאוכזבים, כמו כל אוהדי מכבי ת"א.

בית"ר רמלה — 3 ראדיוס

מאת אשר גולדשלגר

קבוצת בית"ר רמלה מהליגה הארצית נענשה אמש ע"י בית־הדין המשמעתי של ההתאחדות לכדורגל בקיום שלושה משחקי־ראדיוס בפועל. שניים בלי קהל ואחד, נוסף, עם קהל.

קבוצת בית"ר רמלה הורשעה ע"י דיין בית־הדין המשמעתי, עו"ד אלחדיף, בהתפרעות אוהדים וחברי ההנהלה בתום משחק הליגה הארצית עם הפועל רמת־גן.

כמו־כן הוטל על בית"ר רמלה עונש על־תנאי של הפחתת שתי נקודות ליגה.

משה סיני, כדורגלן בית"ר רמלה שהורחק במשחק עם הפועל רמת־גן, נענש בהפסקת פעילות ל־3 משחקים.

קבוצת הפועל ירוחם מליגה א' הורשעה אמש באחריות להפסקת משחק הליגה עם הפועל קרית־אונו בשבת. בית־הדין פסק לירוחם הפסד טכני 2:0 להפועל קרית־אונו. כמו־כן הוטל על ירוחם עונש של הפחתת שתי נקודות ליגה בפועל ועוד 4 נקודות על־תנאי. על ירוחם הוטל קנס של 1000 שקל.

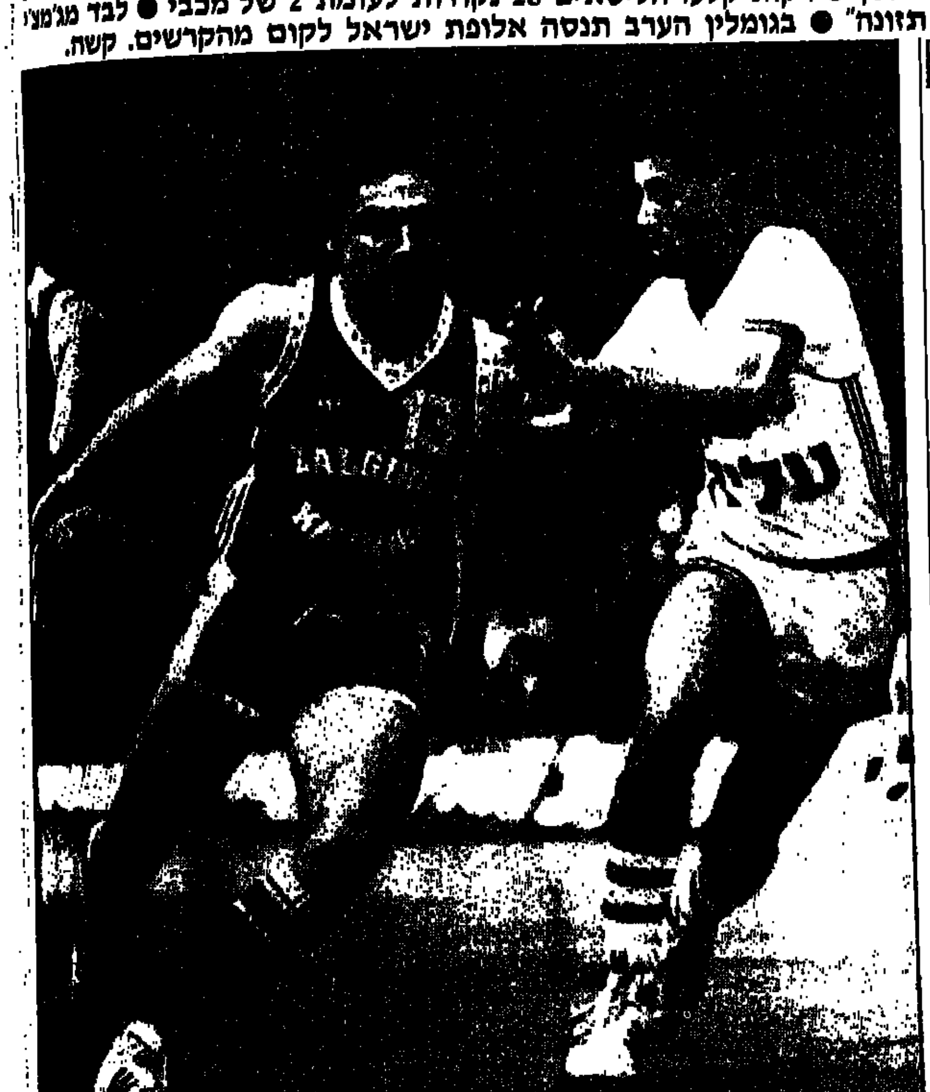

כוכב המשחק הליטאי, חומיצ'וס (13), פורץ מול שומרו ממכבי ת"א, חן ליפין. (תצלום: איי.פי.)

גאנדי יחליט אם להנפיק אשרות־כניסה לישראלים

מלחמת פינג־פונג עלולה להתלקח בניו־דלהי, בגלל מחאות של מדינות ערביות נגד השתתפות ישראל באליפות העולם בטניס־שולחן, שתהיה בחודש פברואר.

עיראק וסוריה הודיעו אתמול, באמצעות דוברים משגרירויותיהן בניו־דלהי, כי יסרבו לשחק נגד ישראל, ובכך נפתח סיכסוך שממשלתו של ראג'יב גאנדי חייבת ליישבו בטרם יתחילו משחקי האליפות ב־18 בפברואר.

"לעולם לא נשחק נגד ישראל. אשר להשתתפותנו בתחרות זו, עליכם להמתין ולראות מה נעשה" — אמר סגן נספח העתונות העיראקי, ערנאן איסמעיל, לכתב "רויטר".

גם המזכיר הראשון בשגרירות סוריה, אחמד סאמיר ראבאס, הודיע כי ארצו תסרב לשחק נגד ישראל, אך הוסיף כי הוא ממתין לפרטים על האליפות.

נבחרת הגברים של ישראל שובצה בבית אחד עם דרום־קוריאה, ונצואלה ולוכסמבורג, בסיבוב הראשון של האליפות, ואילו הנשים של ישראל שובצו בבית עם צ'כוסלובקיה וניו־זילנד.

מולצ'אנד צ'אוהאן, דובר אליפות העולם, מסר לכתב "רויטר" כי 65 מדינות, כולל ישראל, היו רשומות בהגרלה להתחרויות הגברים והנשים.

צ'אוהאן אמר כי בקשת ישראל להשתתף באליפות הובאה לבירת הודו על־ידי משלחת של האיגוד הבין־לאומי בטניס־שולחן, בראשות נשיא האיגוד, הבריטי רוי אוואנס. "שיבצנו את הנבחרות הישראליות בתחרויות לגברים

● טניס שולחן

ולנשים, והעברנו את השמות לממשלת הודו כדי שתנפיק אשרות־כניסה למשתתפים. זהו המצב כיום" — אמר צ'אוהאן. "אנו מקווים כי לא תהיה בעיה" — הוסיף.

פקיד של משרד החוץ ההודי, שרצה בעילום־שמו, אמר כי על־אף שהודו וישראל אינן מקיימות קשרים דיפלומטיים, מדיניים או כלכליים, מעולם לא חלקה הודו על קיומה של ישראל. הוא אמר כי העובדה שבהודו אוכלוסיה מוסלמית של 100 מיליון איש וקשרים מסחריים נרחבים עם מדינות ערביות, השפיעה על מדיניותה במזרח־הקרוב.

הפקיד הדגיש כי ראש הממשלה גאנדי בעצמו יחליט אם להנפיק אשרות־כניסה להודו לנבחרות הישראליות.

אנגר הדיח את מנסדורף מאליפות אוסטרליה

● טניס

אלוף ישראל בטניס, עמוס מנסדורף, הודח אתמול בסיבוב השני באליפות אוסטרליה הפתוחה במלבורן, על־ידי האמריקני מאט אנגר. בארבע מערכות — 7:6, 6:3, 3:6, 6:3. בחודש שעבר ניצח מנסדורף את אנגר בגמר אליפות דרום־אפריקה.

מנסדורף עלה לסיבוב השני ללא משחק, ואילו אנגר ניצח בסיבוב הראשון את בן־ארצו מרסל פרימאן, שפרש בפתיחת המערכה השנייה בגלל פציעה.

את ההפתעה הגדולה חולל הניו־זילנדי קלי אוורנדן, בן ה־23, המדורג 289 בעולם, כשגבר על אלוף אוסטרליה ב־1981 וב־1982, יליד דרום־אפריקה, יוהאן קריק — 2:6, 6:2, 4:6, 4:6. יצויין שאוורנדן איבד בנעורותו ריאה בתאונת מכונית.

המדורג מספר 12, מילאו שרייבר מצ'כוסלובקיה, הפסיד לאמריקני קן פלאק, המומחה במשחקי הזוגות. במאבק בן חמש מערכות. לאחר שהפך פיגור — 6:3, 6:2, וניצח בשלוש האחרות — 7:5, 6:3, 3:6.

הצ'כי השני בסגל גביע־דייוויס, מילוסלאב מצ'יר, המדורג 6, הביס את הבריטי ג'רמי בייטס — 4:6, 2:6, 1:6, 3:6.

יוון ניצחה את קפריסין 1:3 ועלתה לראש הבית

נבחרת הכדורגל של יוון ניצחה אתמול את קפריסין — 1:3, לאחר 0:0 במחצית, בבית 5 במוקדמות אליפות אירופה. המשחק נערך באיצטדיון האולימפי באתונה לעיני 40 אלף צופים.

הנצחון העלה את יוון לראש טבלת הבית, עם 6 נקודות

נטלו קוקאין והושעו לשנתיים

שני שחקני יוסטון־רוקטס מהאן.בי.אי. הושעו אתמול ממשחקים בליגה המקצוענית של ארה"ב לשנתיים. לאחר שבדיקות העלו שנטלו קוקאין.

השחקנים לואיס לויד ומיטשל ווינגס, שניהם בני 27, יוכלו לעתור למען צירופם מחדש לליגה כעבור שנתיים.

יו"ר ליגת האן.בי.אי., דיוויד שטרן, אמר במסיבת עתונאים, כי הודיע על השעיית השניים כי הנהלת הליגה המקצוענית נחושה בהחלטתה לבער את נגע הסמים.

בית"ר ירושלים ויתרה: לא תשתתף בטורניר בחיפה

מאת אשר גולדשלגר

מוליכת הליגה הלאומית, קבוצת בית"ר ירושלים, הודיעה אתמול להתאחדות לכדורגל כי היא מוותרת על השתתפותה בטורניר הבינלאומי לקבוצות, שייערך בתחילת החודש הבא בישראל.

בית"ר ירושלים נכנעה למעשה ללחץ שהופעל ע"י מרכז בית"ר, שאסר עליה ליטול חלק בטורניר בגלל השתתפות קבוצות ממערב־גרמניה.

בתחילת השבוע פנתה בית"ר להתאחדות בבקשה שזאת תחייב אותה להשתתף בטורניר אולם משהדבר לא נעשה ויתרה על השתתפותה.

לפיכך הוחלט כי קבוצות מכבי חיפה ומכבי תל־אביב ייצגו את ישראל בטורניר הבין־לאומי.

שתי הקבוצות ממערב־גרמניה הן: פ.צ. קלן ובורוסיה מנשנגלדבך.

הוסמכו שופטים בי"ל בג'ודו

שני שופטי ג'ודו ישראלים הוסמכו אתמול כשופטים בינלאומיים לאחר שעמדו בשורת הבחינות של ההתאחדות הבינלאומית.

בכך הוכפל למעשה מספר השופטים הבינלאומיים בג'ודו. השנים שהוסמכו הם דני ליאופולד וחנכה הדר

כדורעפני ישראל נוצחו בפפרדיין 3:2 במשחק מלהיב

● כדורעף

שרות "על־המשמר"

אחרי שני נצחונות על מכללות סנטה־ברברה ויו.סי.אל.איי. בלוס־אנג'לס (מעמיים 2:3), נחלה נבחרת ישראל בכדורעף הפסד ראשון בסיורה בארה"ב. אור לאתמול נוצחה ישראל במאבק עיקש 3:2 על־ידי מכללת פפרדיין, הנחשבת למספר 1 מכדורעף האמריקני ובשורותיה ארבעה משחקני הסגל הלאומי של ארצות־הברית.

עם תום המשחק המלהיב פרצו עשרות סטודנטים והניפו את הישראלים אל־על. הם ערכו "חאפלה" באולם המשחקים של המכללה, בה חזו במאבק כ־3000 צופים.

מכללת פפרדיין ידועה ביכולתה המצויינת. היא היתה מועמדת לנצחון אולם במאבק שנמשך כשלוש שעות והיה דרמטי והפכפך גילו הישראלים משחק מעולה.

ישראל ניצחה במערכה הראשונה — 11:15, האמריקנים זכו בשנייה — 10:15. במערכה השלישית התעלו הישראלים לשיאם וניצחו — 5:15. נבחרתנו היתה על סף נצחון במשחק כשהוליכה במערכה הרביעית — 11:14, אולם כאן גילו האמריקנים מחץ רב, הפכו וניצחו — 14:16. במערכה החמישית והמכרעת ניצחה פפרדיין — 12:15.

שני הבין־לאומיים, טרוי טריינר וראנדי בוקסטד, הצטיינו בין האמריקנים. בנבחרת ישראל בלטו: אורן שר, אליעזר כגן, אמיר אקרמן ועמיחי ברם.

מכללת פפרדיין הזמינה את נבחרת ישראל לקיים מחנה־אימון במתקניה בשנה הבאה.

הבוקר, שעון ישראל, עמדה נבחרתנו לשחק בסן־דייגו.

שתי הפתעות בגביע הנשים

קבוצת הנשים של הפועל בית־שאן, המובילה בטבלת הליגה הארצית בכדורעף ניצחה בשמינית־גמר גביע־המדינה את הפועל קרית־חיים מהליגה הלאומית — 0:3 (3:15, 6:15, 2:15).

בבקעת בית־שאן הצטיינו רונית זאב, תמי המאיר וטלי קמבר.

שפט היטב פינשטיין.

הפתעה נוספת: הפועל איחוד עירון גברה על הפועל עמק־יזרעאל — 2:3. בין המנצחות הצטיינו: מורן בצר ונירה כהן.

● כדוריד

נבחרת הכדוריד נוצחה בגראץ 27:20

שרות "על־המשמר"

סגנית אלופת הליגה האוסטרית בכדוריד, קבוצת גארץ, גברה אמש באולמה על נבחרת ישראל — 20:27. לאחר 10:14 במחצית.

המארחים הוליכו בכל דקות המשחק. הנבחרת הישראלית שיחקה ללא שלושה משחקני ההרכב הראשון, יואב דרוקר, רזי סומך ואמיר גרא.

שערים לישראל: זלינגר 5; דיין 4; קושניר 3; רפאלי 3; ורד 2; אלינב 1; בלדר 1 ופרוכטר 1.

הישראלים הופתעו: עתוני ניו־זילנד מצניעים הטורניר...

נבחרת הנוער של ישראל בכדורגל, המתכוננת למשחקה הראשון במוקדמות הגביע העולמי, ערכה אתמול שני אימונים באוקלנד שבניו־זילנד.

מזג האויר החם (27 מעלות) גרם הנאה לכדורגלנים הישראלים אולם אלה מתקשים להסתגל לשעון החדש. הם לא הבינו כיצד זה הם צריכים כבר לקום בבוקר שעה שבארץ טרם שכבו לישון... לדעת המאמן, גדעון כהן, יחלפו עוד יום־יומיים־שלושה עד ששחקניו יכנסו לתלם.

נבחרות ישראל, אוסטרליה וניו־זילנד, המועמדות לנצח בטורניר, שוכנו במלון אחד באוקלנד.

מה שהפתיע את השחקנים הישראלים הצעירים היא העובדה שבעתוני ניו־זילנד כמעט שלא נכתב דבר על הטורניר בעוד שבארץ זכו לכותרות ראשיות במדורי הספורט...

ישראל תשחק בשבת ב־5 עם ניו־זילנד וכעבור יומיים עם אוסטרליה.

100 יתמודדו באליפות אס"א באילת בגלשני־מפרש

מאת אורי שטינבך

יותר מ־100 גולשים יזנקו הבוקר לאליפות הבין־לאומית של אס"א בגלשני־מפרש, שתיערך במשך חמישה ימים בחוף הצפוני של אילת.

בתחרות הפתוחה לגולשים "מקצוענים", ישתתפו 12 גולשים מ־8 מדינות מערב־אירופיות, יחד עם 10 חברי הנבחרת הישראלית. הקרב יתנהל, כנראה, בין הישראלים גד אברהם, אלוף ישראל, ובין מנצח התחרות בשנה שעברה, אמיר ערד, שניהם חברי הסגל האולימפי הישראלי וכן הנורבגי תומאס פויין.

אטרקציה מיוחדת תהווה הנורבגית יורון הורגן, בת ה־20, סטודנטית להנדסת אלקטרוניקה ומחשבים, שהיא אלופת אירופה בשנת 1986, וכן אלופת העולם. הורגן תתחרה נגד הגברים, בהיעדר מתחרות ברמתה.

הגולשים יזנקו פעמיים ביום, כאשר כל תחרות תהיה במסלול אולימפי שאורכו 16 וחצי ק"מ.

במסלול ינוסה לראשונה הדגם האולימפי החדש מסוג "לכנר" המיוצר באוסטריה, שנקבע אתמול כגלשן הרשמי של אולימפיאדת סיאול.

אהרון קוצר, מנהל התחרות, ציין כי מצפים לרוח בינונית עד חלשה ולדמה טובה.

יו"ר אס"א, עדי טוקר, הודיע כי היהודי־האנגלי ברנט שיין יהיה נשיא־הכבוד, לכל ימי חייו, והוא שיזניק הבוקר את האליפות.

הבאת הספורטאים התאפשרה תודות לרשת מלונות ישרוטל.

מאראדונה כשיר

קפטן נבחרת ארגנטינה בגביע העולמי, דייגו ארמנדו מאראדונה, שאמר אתמול כי ייתכן שלא יוכל לשחק עד תום העונה בגלל פציעה בקרסול, הוכרז אתמול כשיר למשחק הבא של נאפולי בליגה האיטלקית ביום ראשון.

הקפטן בן ה־26 של קבוצת נאפולי ירד שלשום בצליעה מהמגרש, בעת האימונים, ואמר לעתונאים כי נפגע בקרסולו במשחק ביום ראשון שעבר, בו ניצחה נאפולי את אסקולי.

מאראדונה, אמה [illegible] שלופאו [illegible] הכריז בכשור למשחק: "בשאלה רק חודה"... אמילו אימי שלמתי אלי מארגנטינה משום שהיתה מודאגת".

דב שחר מסכם 14 מחזורים בליגה הלאומית

הקהל מתחיל לבוא מאחר שהכדורגל הוא התקפי וחיובי

בית"ר ירושלים משכמה ומעלה * המפתיעות: הפועל פתח־תקוה, לוד, כפר־סבא, בני־יהודה ושמשון * המאכזבות: הפועל תל־אביב, מכבי חיפה ומכבי תל־אביב * בסיבוב השני הכל יכול להתהפך

● כדורגל

מאת יצחק ישהוק

שחר מבוכר כחבר ועדת הנבחרות של ההתאחדות לכדורגל. שחר שב לאחרונה מסיור באירופה, שם ניסה, יחד עם סגן יו"ר ההתאחדות, מילצ'ין, לפעול למען צירופה של ישראל ליבשת אירופה. לאחר־מכן המשיכו השניים לטייוואן לשכנע את ראשי ההתאחדות האסייניות לשנות את שיטת המשחקים המוקדמים לקראת אולימפיאדת סיאול. הצלחה גדולה לא היתה.

כיצד מסכם שחר את 14 המחזורים הראשונים בליגה הלאומית?

שחר, כדורגלן־עבר מצטיין בהפועל פ"ת, מבקש לציין עובדה אחת, המזדקרת לעיניו: "קיים פער משמעותי בין קבוצות החלק העליון של הטבלה לקבוצות החלק התחתון שלה. לדבר זה יש ביטוי לא רק ברמת המשחקים, אלא במספר הצופים הבאים למשחקים. כיום מבחינים כי קבוצות הנמצאות בחלק העליון מצליחות למשוך קהל רב למשחקיהן. רואים תזוזה חיובית של צופים הנהנים מכדורגל טוב והתקפי. אין ספק, שיטת 3 הנקודות תרמה רבות לכך. כיום, כשהליגה מתנהלת כשורה, יש אצלי רצון לראות פחות כרטיסים צהובים במשחקים והתנהגות יותר ספורטיבית בין השחקנים לבין עצמם".

מאגר של שחקנים

מבחינה מקצועית משוכנע רב שחר כי בית"ר ירושלים מהווה מוסר בפני עצמו: "היתה לי הזכות לראות אותה במספר משחקים. קבוצה זו מפגינה כדורגל טוב והתקפי. תודות למאגר בלתי־נדלה של שחקנים. התרשמות שלי היא שמערכת היחסים בין השחקנים תקינה, עובדה התורמת רבות להצלחת הקבוצה. טוב יעשו קבוצות אחרות אם ילמדו מבית"ר ירושלים".

נוסף לבית"ר ירושלים, הנמצאת בצד החיובי של ה"סקלה" של רב שחר, יש, לדעתו, קבוצות מצטיינות אחרות כמו הפועל פ"ת, הפועל לוד, הפועל כפר־סבא, בני־יהודה ושמשון. אלה מהוות הפתעות, מבחינתו של שחר: "בני־יהודה ושמשון מוכיחות כי קבוצות עם מאגר מוגבל של אמצעים ושחקנים מסוגלות להתעלות. גם הפועל פ"ת, לוד וכפר־סבא הוכיחו כי בעזרת

עסקן בכיר שחר

שחקנים צעירים ניתן להגיע רחוק בכדורגל הישראלי".

בצד המאכזבות רואה חבר ועדת הנבחרות מספר קבוצות. האכזבה הגדולה, לדעתו, היא הפועל ת"א: "על־אף המאגר הגדול של השחקנים יש לה היא מגלה אוזלת־רגל. אני מקווה כי בחצי השני של הליגה תשתפר. גם לגבי מכבי חיפה יש בליבי פליאה. לאור הכדורגל הטוב והאטרקטיבי שהציגה נקלעה סגנית האלופה למצב שבו החיכוכים בין השחקנים גרמו לבעיות. אני רק יכול לאחל למכבי חיפה שתתאושש ושתחזור לתקופת הזוהר שלה. כמאכזבות גם מכבי ת"א. לאו דווקא מהמיקום שלה. צורת המשחק לא עמדה בציפיות הפתיחה היתה טובה. ההמשך — לא. לא ברור לי מה קורה שם. יש למכבי ת"א שחקנים בעלי עמדות־מפתח בכדורגל הישראלי, וקשה להסביר את מצבה הנחות.

ישנה התקדמות

על שקורה בתחתית אומר שחר: "מכבי נתניה לא ממוקמת במקום לו היא ראויה: נתניה היא קבוצת־פאר בכדורגל הישראלי. לעומת זאת ניצבות מכבי יפו, מכבי יבנה, ובית"ר נתניה במקום הנכון. מצב הקבוצות משקף את היכולת שהן מגלות. אין מה לעשות. מישהו חייב לרדת לליגה בתום העונה".

על יתר הקבוצות אומר חבר הנהלת ההתאחדות: "הפועל באר־שבע סובלת מחוסר יציבות והיעדר עקביות במשחקה. צריך לעשות שם "חושבים". אם ימצאו פתרון וישקיעו מחשבה יסודית תוכל באר־שבע להיות במרכז הטבלה, ומעלה. מכבי פ"ת היא קבוצת מרכז טבלה טיפוסית. היא מפתיעה לשני הכיוונים. לדעתי, אין לה שאיפות לצמרת הגבוהה. וטוב לה היכן שהיא נמצאת. על קבוצה זו לשים דגש על שחקני הנוער של האגודה, שהם במקום ראשון בליגה לנוער. הסיסמא שלה צריכה להיות: "סבלנות".

"אי־אפשר לעשות השוואה מדעית, האם הרמה בליגה עלתה לעומת השנה שעברה, או שירדה. בסך־הכל הכדורגל הישראלי התקדם. עצם העובדה שכיום משחקים כדורגל התקפי זה גורם חיובי היכול רק לתרום. אישית הייתי רוצה לראות יותר אקשן, ואני אופטימי. אני תקווה כי המאמצים שאנו עושים לצירופנו לאירופה יניבו פירות ואז תהיה ההתקדמות רבה" — דברי רב שחר.

המטוסים לא המריאו

נסיונה של קבוצת לוטון לגבור על הכפור ולהתמודד עם ליברפול במשחק־חוזר בסיבוב השלישי בגביע הכדורגל האנגלי, סוכל אתמול על־ידי מזג האוויר החורפי.

לוטון ניסתה להתגבר על השיבושים, בתנועת הרכבות והכבישים כדי להגיע לליברפול, על־ידי חכירת שני מטוסי־מנהלים, אולם המטוסים לא הצליחו להמריא בעוד מועד מהיתרו. נמל־התעופה היחיד שפעל באזור לונדון.

מזג־האוויר, הקשה אילץ קודם־לכן לבטל את כל תחרויות המירוצים ואת כל יותר משחקי הכדורגל, כולל שמונה מאבקים במסגרת הגביע.

אילו הצליחה לוטון, שליימה 0:0 עם ליברפול ביום ראשון במגרשה הסינתטי, להגיע לליברפול, היה המשחק מתקיים, שכן בליברפול יש חימום תת־קרקעי מתחת למגרש.

אדלר ימשיך בנות־דוד רמלה

יעקב אדלר ישאר מאמנה של אליצור נוה־דוד רמלה, מוליכת טבלת הליגה הארצית, דרום, בכדורסל.

אדלר הסכים להישאר בתפקידו לאחר שיעקב אבלי התמנה כעוזרו.

הצמד אדלר־אבלי אימן בסוף העונה שעברה את הפועל ת"א, לאחר שמאמני הקבוצה, פנחס גרשון וישראל לב, התפטרו. אבלי משמש גם כמאמן הנוער של הפועל חיפה.

מדינות ערביות לוחצות על הוועדה המארגנת בניו־דלהי

בערב בו חל פיחות השקל עלו מניות שחקני הכחול־לבן

הישראלים קלעו במחזור ה־17 יותר נקודות מאשר הזרים * הסיום בכפר־גלעדי הזכיר את... אורתז * הגליל והתבסס במקום השני * הפועל חיפה פגע ביוקרת כהנא * הפועל רמת־גן – כנראה סוף הדרך בלאומית

מאת ישראל פז

נראה קצת מוזר לנתח היום את משחקי המחזור ה־17 בליגה הלאומית בכדורסל כאשר בבריסל נערכים שני המיפגשים החשובים בבית־הגמר בגביע־אירופה לאלופות, בין מכבי תל־אביב וז'אלגיריס קובנה. שיכריעו להיכן מועדות פניה של אלופת ישראל. אבל יש לעשות הפרדה בין שני האירועים, שכן משחקי הליגה הם היסוד לכל פעילות רצינית.

תופעה יוצאת־דופן ומעודדת היא בהצטיינותם של כדורסלנים ישראלים במחזור השבוע. הסטאטיסטיקה מוכיחה שבמחזור האחרון קלעו ישראלים יותר נקודות מאשר הזרים, דווקא בערב בו חל הפיחות בשקל... עובדה. הישראלים קלעו 458 נקודות; הזרים — 435 והמתאזרחים — 205. כך ניתן לציין את עדי גורדון ממכבי חיפה שקלע 17 נקודות ויותר משני האמריקנים של קבוצתו, ג'ונסון ופלאורס — 28 ביחד; דורון ג'מצ'י ממכבי ת"א — 31; פנחס זזון מבית"ר ת"א — 26; עמית פריישמן מהפועל ת"א ובועז ינאי מהפועל איתן גבת — 25 וישראל אליגלוך מהפועל חולון — 24.

לאחר המסע המוצלח של הנבחרת כחול־לבן לשבדיה — זה אולי המשך בריא לכדורסל הישראלי שהזרים והמתאזרחים שולטים בו.

כדרור גורלי

המחזור שהדיש את הליגה הלאומית אחרי הפוגה של כשלושה שבועות היה מרתק. הוא קבע, במידה רבה, את גורל המיקום השני. אמנם הדבר עדיין ניתן לשינוי אולם הפועל הגליל־העליון התבססה, בינתיים, אחרי מכבי ת"א. בדו־קרב מרתק, הפכפך, דרמטי, ומה לא, גברה קבוצת הגליל, באולמה, בפעם השנייה העונה, בנקודה על אליצור נתניה — 93:94.

שתי הקבוצות ניהלו מאבק ללא־פשרות. עד לשנייה האחרונה לא ניתן היה להצביע על הקבוצה שתזכה בהתמודדות. שחקני הגליל יצרו בדקות האחרונות יתרון של 4־5 נקודות אולם יריביהם בנתניה לא ויתרו ועד לשריקת הסיום איימו על נצחון מארחיהם. חמש שניות לסיום עבר הכדור לידי הנתנייתים שביקשו להכריע על זריקת־מרחק. אצל אליצור נתניה הכל יכול לקרות. הפעם נכשל ווילי סימס ואיבד את הכדור המכריע. המקרה הזכיר לי את אותו כדרור גורלי שהיה בידי מכבי ת"א שש שניות לסיום הדו־קרב באורתז. במצב דומה של 77:78 לצרפתים. או לא הצליח הווארד לאסוף למוסרו בריוק לחבריו...

בצמרת המשיכו קבוצות הפועל חולון (ניצחה את בית"ר ת"א — 88:95), הפועל ת"א (הכניעה את הפועל רמת־גן, שנותרה בסיום עם שלושה כדורסלנים... — 88:113) ואליצור נתניה להחליף מיקומים בטבלה. אגב, הקרב מרתק על המיקום השני צפוי במחזור הלפני־אחרון בין הפועל הגליל־העליון והפועל חולון ובכפר־גלעדי.

הצמרת נראית יציבה. שבע קבוצות (נוסף לחמש שהזכרתי צריך להוסיף את מכבי חיפה ובית"ר ת"א) כבר הבטיחו מיקומן בפליי־אוף.

נצחון־רווחה

בגוש התחתית נשמה לרווחה קבוצת הפועל חיפה שהרחיקה מיריבותיה בעקבות נצחון־הבית על הפועל ירושלים — 72:106. להפועל חיפה היה ששון־ושמחה. הקבוצה תקעה יתד במקום ה־8. בתקווה להחזיק בו. החיפנים שיחקו בשאפתנות רבה. אולי בגלל העובדה שמצידו השני של המתרס ניצב מאמנם לשעבר, רני כהנא, שהחליף את שמחה דיגר באימון הקבוצה הירושלמית. מצבו של כהנא לא היה מעורער. קשה לעתים להבין מנטליות של מאמנים ועסקנים. יש החושבים שמחליף מאמן גורם לזעזוע. הסתבר שלא תמיד כדאי לזעזע... בוודאי לא כשהמאמן החדש היה מאמנה הקודם של הקבוצה היריבה.

הפועל ירושלים בצרות גדולות, כמו גם הפועל איתן גבת. שלא ניצלה את ביתיותה בדו־קרב עם מכבי חיפה (108:102) ומכבי רמת־גן, שהובסה ע"י מכבי ת"א (127:65). הפועל רמת־גן איבדה, כמעט סופית, את הסיכוי להישאר בלאומית. ספק גם אם נס יוכל למלט אותה מנשירה לאחר שנות־זוהר רבות בצמרת הכדורסל הישראלי.

נגד מי נותר לחמש האחרונות לשחק בחמשת המחזורים האחרונים?

● הפועל חיפה (23 נקודות): אליצור נתניה (חוץ), בית"ר ת"א (ח), מכבי ת"א (ב), הפועל רמת־גן (ח) והפועל איתן גבת (ב).

● הפועל איתן גבת (22): הפועל ת"א (ח), מכבי רמת־גן (ב), הפועל חולון (ח), הפועל ירושלים (ב) והפועל חיפה (ח).

● מכבי רמת־גן (21): הפועל רמת־גן (ב), הפועל איתן גבת (ח), הפועל הגליל־העליון (ב), מכבי חיפה (ח) והפועל ת"א (ב).

● הפועל ירושלים (21): בית"ר ת"א (ב), מכבי ת"א (ח), הפועל רמת־גן (ב), הפועל איתן גבת (ח) והפועל הגליל־העליון (ב).

● הפועל רמת־גן (19): מכבי רמת־גן (ח), הפועל חולון (ב), הפועל ירושלים (ח), הפועל חיפה (ב) ובית"ר ת"א (ח).

המצב הקשה ביותר הוא של הפועל רמת־גן והפועל ירושלים, אך הכל עדיין יכול להתרחש.

ויכוח על „אחוזים" בין וושינגטון לירושלים

במימשל לא זוכרים כי פרס העריך ב־25% סיכויי הצלחת העיסקה האיראנית

עם זאת הובטח למנכ"ל החוץ ביילין, המקיים עתה שיחות בארה"ב, כי אין כוונה לחזור ולהאשים ישראל בפרשה ● נ. י. טיימס: ייתכן שנורת ופוינדקסטר התעלמו מהאזהרה

מאת זאב בליצר, כתב „על המשמר" בארה"ב

וושינגטון. — בכירים במימשל האמריקני חלקו אתמול על טענתו של שר־החוץ פרס, שישראל הזהירה את ארצות־הברית לפני שנה שישנם לכל היותר 25 אחוז סיכוי להצלחת עיסקה של נשק תמורת בני־ערובה עם איראן.

ה„ניו־יורק טיימס" ציטט את זול פקיד בכיר בבית הלבן, המצוי במסמכים הסודיים הנוגעים למדיניות כלפי איראן, שאמר שלא ראה שום עדות שתרמו כי ישראל העריכה באיזה שהוא שלב את סיכויי ההצלחה של עיסקה כזאת.

עם זאת סייג הפקיד את דבריו באמרו שהוא מבסס אותם רק על המסמכים שאותם ראה.

ויכוח על אחוזים

פקידים אחרים אמרו, כי ייתכן שפרס הורה לעמירם ניר, נציגו, להעריך את אחוזי ההצלחה ב־25, אך ניר לא עשה כן כאשר היה בוושינגטון.

אפשרות אחרת היא, אומר פקיד אחר, שהיועץ דאז לבטחון לאומי ג'ון פוינדקסטר וסגנו נורת, החליטו להתעלם מהערכת סיכויי ההצלחה כפי שנמסרו על ידי הישראלים, כאשר דווחו על כך לנשיא.

שיחות ביילין

פקידים במימשל אישרו אתמול, כי נורת' מעולם לא האשים את מנכ"ל משרד החוץ דאז דוד קמחי בכך שהוא שיזם את תכנית מימון ה„קונטראס". גם מנכ"ל משרד החוץ דהיום יוסי ביילין, המבקר בוושינגטון, קיבל הבטחה בעת שיחותיו בסטייט־דיפרטמנט, כי הבית הלבן לא התכוון להאשים את ישראל בעיסקות עם איראן ועם ה„קונטראס" כאשר פרסם את המסמכים הנוגעים אליהן בשבוע שעבר.

משבר בין השותפים: אי־הסכמה על הסיוע

(סוף מעמוד ראשון)

עוד 100 מיליון ש"ח

לדברי המקורות ההסתדרות דורשת מן הממשלה להוסיף עוד 100 מיליון שקל לתקציב הסיוע לקופ"ח, ולהגדיל את האשראים לקופה ב־50 מיליון שקל. המקורות אמרו כי האוצר מוכן להציע רק את הסכומים עליהם הוסכם במארס 86', בהסכם שנחתם בין הממשלה להסתדרות.

נסים: לא אגרר

נסים אמר אתמול שהוא לא יגרר לחריגות מהתקציב, וציין שאין מקום לקישור שבין העזרה לקופ"ח לחתימה על הסכם החבילה.

ההסתדרות התלוננה שהאוצר נמנע מלהעביר במשך כל זמן המו"מ על עיסקת החבילה את הסכומים שנועדו לקופ"ח ושהוא מנסה לקצץ בתקציב הבריאות ע"י קיצוץ בתמיכה בקופ"ח. קיסר ציין שההסתדרות רוצה להגיע להבנה בקשר לעזרה לקופ"ח כדי למנוע משבר בעתיד. הוא אמר שהסכומים דרושים כדי להבטיח שרות רפואי לכל, כולל אוכלוסיות נזקקות.

הנושאים: פיתוח ואחיות

האוצר רוצה להפר את ההסכם שנחתם, אך לפני כמה חודשים על סמך דו"ח גריש שהסדיר את התחייבות הממשלה כלפי קופ"ח בנוגע לתקציב הפיתוח, אמר אמש דובר הקופה דוד תגר.

בשנת 86'־87' קוצץ תקציב בכ־5 מיליון דולר. הדבר גורם לבלאי מואץ של הציוד והמבנים הקיימים. נקבע איפוא שבשנת התקציב הנוכחית יועלה תקציב הפיתוח ל־60 מיליון שקל. האוצר מסרב לעמוד בהסכם ומציע שקופ"ח תיקח כספים מהבנקים כאשראי.

נושא שני השנוי במחלוקת, הוא מימון עלות הסכם אחיות. לפי הערכת קופ"ח, עלות ההסכם מגיעה לכ־40 מיליון ש"ח. משרד האוצר מציע העלאת דמי אישפוז, בדרך למימון את הוצאות הסכם האחיות. בדרך זו האוצר רוצה להטיל על קופ"ח כיסוי כל ההוצאות של הסכם האחיות, שכן קופ"ח היא הצרכן העיקרי של שרותי אישפוז. ייקור דמי אישפוז פרושו נטל נוסף על תקציב הקופה. ביום שלישי כבר היו מוכנים נציגי האוצר „להתפשר" — להטיל על קופ"ח רק 60 אחוז מעלות הסכם האחיות. קופ"ח מתנגדת לזה בכל תוקף שכן אין לה שום עתודה לצורך זה.

מסע הסברה

יו"ר האגף לאיגוד מקצועי חיים הברפלד הבהיר אתמול כי אם תחול התפתחות משקית חריגה, בניגוד לתחזיות בדבר המשך שמירת היציבות בתחום המחירים, תדאג ההסתדרות לפיצוי הולם עבור השכירים באמצעות הסכמי העבודה. הברפלד אמר דברים אלה בפגישת המזכירים הארציים כשני המגזרים.

בהסתדרות מתכוננים לפתוח במיתקפת הסברה במקומות העבודה כדי להסביר הן את פרטי ההסכם והן ההישג של ההסתדרות להרוף את המיתקפה על הפטורים, הזיכויים וההנחות. לכתבנו נמסר כי בדיקה שנערכה במקומות עבודה גילתה חוסר נחת ממהלכי ההסתדרות ומעצם ההסכם, דבר המצריך פעולת הסברה מקיפה.

להיזהר מניסים

ההסתדרות מתכוונת להמשיך להאבק במספר תחומים במסגרת הכנסת ומחוצה לה. הנושאים העיקריים הינם בתחומי החינוך והבריאות. עוד אמר הברפלד כי שר־האוצר משה נסים לא גנז לחלוטין את תוכניתו המקורית והוא ינסה להשיג את מטרתו בעתיד, כאשר תהיה לו ההזדמנות לכך.

בכנס תמיכה בהסכם של מזכירי מועצות פועלים שנערך אתמול בירושלים אמר מזכ"ל ההסתדרות ישראל קיסר כי המו"מ על הסכמי העבודה ייפתח באפריל הקרוב וכי בהתאם למצב גם ייקבע, על־ידי נציגי ההסתדרות והמעסיקים הפרטיים מועד החזרת תוספת היוקר בשיעור של 2.7 אחוזים שתשלומה רק נידחה, אך לא עוקר.

אין הקפאת הסכמים

בכך מנסים ראשי ההסתדרות להזים את השמועה כאילו קיימת הסכמה מתחת לשולחן, כי בנוסף לדחיית תשלום חלק מתוספת־היוקר הבאה, יוקפאו גם הסכמי השכר.

יו"ר האגף לארגון ולמועצות פועלים גדעון בן־ישראל הביא לכנס החלטה לקיים כבר בימים אלה פעולות הסברה מקיפות במסגרת מליאות מועצות הפועלים וכן יקויים כנס רחוף של המזכירים ועדי השכונות להמשך המאבק ההסתדרות על נושאים חברתיים.

נציגי מפ"ם בוועד־הפועל

(המשך מעמוד 2)

לחזק בדרך זו את הכוח הפוליטי של ציבור העובדים, יעקב חזן הסתייג מדבריו של שטרנהל. לדבריו, אין סתירה בכך שבכנסת הצביעו אי אמון נגד הדבר המהותי שמתגלגל בחוצפה, והוא — שינוי מהותי של דמותה של מדינת ישראל. לדבריו ההסתדרות עומדת במערכה נגד הדבר הזה ומשתדלת להציל את מה שאפשר.

מזכ"ל מפ"ם אלעזר גרנות סיפר כי שלשום בבוקר שאל בהתכנסות של הצוות הכלכלי את החברים בהסתדרות אם הם בעד הצבעת הסיעה בכנסת לאי אמון והתשובה היתה חיובית. עוד אמר כי כאשר ביקש לדעת מה עמדתם לגבי ההסכם בין ההסתדרות והממשלה, נאמר לו כי הם נעים בין הצבעת נגד להימנעות. לא הייתי מסכים להצעת אי האמון, אילו ידעתי שההצבעה שלהם תהיה בעד ההסכם. עוד אמר, כי למפ"ם אין כוח למלא תפקיד של חגורה מגוננת על ההסתדרות. אנחנו נאבקים על קיום המפלגה והיום הזה הוא יום קשה של פגיעה באמינות המפלגה.

וילן: עמדות מפ"ם התקבלו

חבר הוועדה המרכזית גרשון וילן סיפר את השתלשלות הדברים בוועדה המרכזית ואמר כי כל העמדות שהציגה מפ"ם בוועדה המרכזית התקבלו. צבי רוול יו"ר הוועדה הכלכלית הביא הצעות החלטה בנושא עסקת החבילה. ההצעות הועלו להצבעה ואושרו פה אחד.

למרכז מפ"ם באה קבוצה קטנה של תושבי כפר חוואלד שביקשה להודות למפ"ם על הסיוע שהגיש חבריה לבני המשפחות שבתיהם נהרסו בכפר.

רכז האיגוד המקצועי בנדרה פיני גביש סיפר על הסיוע לעובדי מפעל לאביזרי תעופה בנדרה הנאבקים נגד הנהלת מפעלם.

גרנות: מדיניות רבין גרועה

מזכ"ל מפ"ם אלעזר גרנות נתן סקירה מדינית קצרה, שבה סיפר על היוזמה המצרית לקיום סמפוזיון משותף של ישראלים, פלשתינים, מצרים ואמריקנים באוניברסיטת סן דייגו בארה"ב שנמנעה על־ידי שר הבטחון שאסר על שני פלשתינים לצאת מהארץ, למרות המחאה של מצרים ולמרות ששרותי הביטחון אמרו שאין להם שום התנגדות. לדבריו, מאחורי ההכרעה עומד הקו של שלום עם ירדן והוצאת הפלשתינים מרשימת השותפים למשא ומתן. גרנות תקף את מדיניותו של רבין לגבי השטחים ואמר כי לצערו יש לקבוע שהיא גרועה וקשוחה מזו של שרי הביטחון לשעבר ארנס ושרון. עוד אמר כי הגיש מסמך לכנסת נגד כהנא, להוצאתו מהכנסת לאחר שאמר בארה"ב כי לא נשבע אמון בכנסת.

מחקר חדש: ייתכן שה־ד.נ.א. בביציות קובע את הפוריות

בוסטון. — ביציות שאינן מתפתחות לעוברים בריאים מכילות, לעתים קרובות, כמות רבה מדי או מועטת מדי של החומר הגנטי הבסיסי ד.נ.א. — קובע מחקר מאת קבוצת חוקרים שבריים, שפורסם אמש בבוסטון.

צוות החוקרים מרוות, כי בדיקות שנערכו ב־29 ביציות בלתי־מופרות שנלקחו מ־17 נשים, גילו כי כמחצית מהביציות הכילו כמויות בלתי נורמליות של ד.נ.א., המכיל את דפוסי־האב של החיים.

החוקרים סבורים, כי ממצאיהם יוכלו לסייע בהסבר, מדוע 90 אחוזים מהביציות המופרות באופן מלאכותי במבחנה אינן מתפתחות לעוברים, וכן מדוע כ־60 אחוזים מהביציות המופרות באופן טבעי מסתיימות באופן ספונטני בהפלה. (ע"ד)

נחנך בניין חדש לקן השומר־הצעיר בירוחם

אור לאתמול נערך בירוחם טקס חנוכת קן השומר הצעיר. הקן בירוחם קיים כבר כ־5 שנים, אולם עד עתה נערכה הפעילות במקלט ואילו עכשיו הועמד לרשות התנועה מבנה גן ישן. המבנה שופץ בסיוע קרן חבצלת של השומר הצעיר.

גזירת הסרט בפתח הקן ע"י רכז התנועה חגי הלוי. בערב תרבות במתנ"ס, נכחו ראש המועצה המקומית ברוך אלמקייס ומזכיר הקיבוץ הארצי חיים אורון (ג'ומס).

האחראים לארגון האירוע הינם חברי קומונת השומר־הצעיר בירוחם, אשר לא חסכו מאמץ להביא את הטקס לסיומו על הצד הטוב ביותר.

בקן ירוחם ישנם כ־130 חניכים מכיתות ה' עד י"א. הקן בירוחם הוא דוגמא נאה לקשר ההדוק בין השומר הצעיר לעיירות הפיתוח ולשילוב האינטגרלי בין התנועה לשכונות בכלל, ובנגב בפרט.

התוכנית — מתנה ליפת

(המשך מעמוד 3)

ניסים הזים את ההאשמות כאילו משרדו אחראי להצעה להטיל אגרת חינוך. „את האגרה הציעו אלה שלא ביצעו את הקיצוץ" — אמר.

גרוסמן: שערורייה והונאה

במהלך הדיון הסיעתי הכריזה חייקה גרוסמן (מפ"ם) כי לציבור נמאס מהבטחות שהקורבן שהם מקריבים הוא זמני בלבד. את הורדת המיסים הכתירה כ„שערוריה". „הפעם תפרו את העוול החברתי ללא הסוואה" — אמרה. „שוב יסחטו מן השכירים את כל הפתרונות למשק — ובעלי השכר הנמוך יפוצו רק במחצית ההתייקרות". היא הוסיפה שהשערוריה של הורדת המיסים לבעלי ההכנסות הגבוהות מלווה בהונאת הציבור, כי הרי אף אחד לא ישלם יותר מ־60 אחוזים מס. גם לא בעלי הכנסה בסך 9000 ש"ח. וגם אלה ששילמו את מס היסף של 10 אחוזים ישלמו 52.8 אחוזים מס בלבד.

„התכנית כולה" — סיכמה חייקה גרוסמן — „גם אם ההסתדרות הצליחה למתן אותה — היא מכית מדרשם של ניסים ובעלי השקפה דומה לשלו וחבל שמפלגת העבודה נגררת אחרי אידיאולוגיות רכושניות".

קיסר ושמאי נעדרו

מההצבעה נעדרו מזכ"ל ההסתדרות ישראל קיסר וראש סיעת הליכוד בה י. שמאי.

יו"ר הכנסת שלמה הלל מחה אתמול נמרצות בפני ראש הממשלה על שהממשלה לא מצאה לנכון ואף לא נענתה לפנייה למסור הודעה בכנסת על התוכנית הכלכלית החדשה.

שלמה הלל קובל על הערמת כלי התקשורת על פני בימת הכנסת „כמתחייב במשטר דמוקרטי תקין".

הוועדה המקומית לתכנון ובניה עיר עכו

חוק התכנון והבניה תשכ"ה־1965
הודעה בהתאם לסעיף 149

נמסרת בזה הודעה כי לוועדה המקומית לתכנון ובניה עכו הוגשה בקשה לרישוי עסק ברח' דוד הארבעה — פינת דוסטויבסקי, גוש 18017 חלקה 11, 8, 7, 2 ע"ש פליישפרג ראובן (א. א. בע"מ) הספקת חומרי בנין ומכירת חומרי בנין.

הבקשה כרוכה בשימוש חורג היתר ובמקום מתוכנן מרכז עסקים שכונתי.

כל מי שיש לו התנגדות להוצאת ההיתר הנ"ל במקום זה רשאי להגיש לוועדה המקומית לתכנון ובניה עכו, רח' וייצמן 35 ולציין את כתובתו המדויקת.

התנגדויות תתקבלנה במשך 15 יום מתאריך פרסום הודעה זו ותובאנה לדיון בפני הוועדה הנ"ל.

א. רח קפטורו — יו"ר הוועדה המקומית לתכנון ובניה עיר עכו

חוק התכנון והבניה, תשכ"ה — 1965 מחוז ומרחב תכנון מקומי

רחובות

הודעה בדבר הפקדת שינוי תכנית מתאר מקומית

נמסרת בזה הודעה, בהתאם לסעיף 89 לחוק התכנון והבניה, תשכ"ה 1965, כי במשרדי הוועדה המחוזית לתכנון ולבניה, מחוז המרכז, ובמשרדי הוועדה המקומית לתכנון ולבניה רחובות הופקד שינוי תכנית הנקרא „שינוי תכנית מתאר מקומית מס' רח/4/..." ביחד עם התשריט המצורף אליו. עיקרי הוראות השינוי: איחוד וחלוקה עפ"י סימן ז' לחוק קביעת אזורי מגורים, דרכים ושטחים לצרכי ציבור. ואלה הם השטחים הכלולים בשינוי התכנית: גוש 3700 חלקות 21, 185־187 וחלק מחלקות 18, 182. רחובות: ההגנה לחי וסירני.

כל המעוניין בשינוי התכנית רשאי לעיין בו, ללא תשלום, בימים ובשעות שהמשרדים האמורים פתוחים לקהל.

כל מעוניין בקרקע, בבנין או בכל פרט תכנוני אחר הרואה עצמו נפגע על ידי שינוי התכנית וכן כל הזכאי לכך עפ"י סעיף 100 לחוק האמור, רשאי, תוך חודשיים מיום פרסומה של הודעה זו ברשומות, להגיש התנגדות לשינוי התכנית במשרדי הוועדה המקומית האמורה. ועליה לכלול פרוט הנימוקים להתנגדות ולהיות מלווה בתצהיר חתום ע"י עו"ד המאמת את העובדות שעליהן היא מסתמכת.

תאריך: 12.1.1987

דב שיש
יו"ר הוועדה המחוזית לתכנון ולבניה — מחוז המרכז

הוועדה המקומית לתכנון ולבניה נתניה

ניתנת בזאת הודעה לציבור לפי סעיף 149 לחוק התכנון והבניה כי לוועדה הוגשה בקשה להיתר בניה בגוש 8273 חלקה 61 שד' ויצמן 93, הכוללת חריגות המהוות הקלה כדלקמן: הקלה באחוזי בניה לכל קומה 3.9% מבלי לחרוג מס"ה מותר, הקטנת קו בנין צדדי לקיר אטום עד 2.70 מ', הקטנת קו בנין צדדי לקיר עם פתחים ב־10%.

ניתן לעיין בבקשה (ת.ב. 1465) במשרדי הוועדה ולהגיש התנגדויות מנומקות להקלות המבוקשות תוך 14 יום מפרסום הודעה זו.

י. אלרואי
יו"ר הוועדה

הוועדה המקומית לתכנון ולבניה נתניה

ניתנת בזה הודעה כי לוועדה הוגשה בקשה לאישור תוספת / בנית מגורים לבית על חלקה 49 בגוש 7940 רח' שמואל מס' 43, ת.ב. 3857 בחריגות: 60־90 ס"מ מקו בניין צדדי צפוני.

את התכנית מס' 456/86 ניתן לראות במשרדי הוועדה.

התנגדויות אפשר להגיש משך שבועיים מיום פרסום מודעה זו.

י. אלרואי, יו"ר הוועדה המקומית

הוועדה המקומית לתכנון ולבניה נתניה

ניתנת בזה הודעה כי לוועדה הוגשה בקשה לאישור תוספת / בנית מגורים לבית על חלקה 204 בגוש 8274 רח' גיילבר — פרדס הגדוד ת.ב. 6632 בחריגות: 6% בניה ויציאה לגג מעבר להקלות המאושרות בתכנית המקורית.

את התכנית מס' 443/86 ניתן לראות במשרדי הוועדה.

התנגדויות אפשר להגיש משך שבועיים מיום פרסום מודעה זו.

י. אלרואי, יו"ר הוועדה המקומית

הוועדה המקומית לתכנון ולבניה

עמק חפר

הודעה על פי סעיף 149 לחוק התכנון והבניה

ניתנת בזאת הודעה כי הוגשה לוועדה המקומית לתכנון ולבניה עמק חפר בקשה למתן הקלה בגוש 8214 חלקה 24 מושב בית יצחק.

ההקלה המבוקשת היא כדלקמן:

קו בנין צד 3.60 מ' במקום 4.00 מ'.

כל מי שיש לו התנגדות למתן ההקלה רשאי להגיש לוועדה את התנגדותו המנומקת בכתוב 14 יום מפרסום הודעה זו.

ע. תנני
יו"ר הוועדה המקומית לתכנון ובניה עמק חפר

חוק התכנון והבניה תשכ"ה־1965
הוועדה המחוזית לתכנון ולבניה

מחוז תל־אביב

מרחב תכנון מקומי תל־אביב־יפו

הודעה בדבר אישור שינוי תכנית מפורטת

נמסרת בזה הודעה, בהתאם לסעיף 117 לחוק התכנון והבניה, תשכ"ה־1965, כי הוועדה המחוזית לתכנון ולבניה מחוז תל־אביב החליטה, אישור שר הפנים, לאשר תכנית מפורטת הנקראת 1700 א/2 מס' 1 לשנת 1984 של תכנית מפורטת מס' 1700 א' (שלב א) ושינוי מס' 1 לשנת 1984 של תכנית מפורטת מס' 1120. [illegible] מיקום: רחוב מס' 2215 בין דרך חיפה והמשך רח' אבן גבירול. [illegible]

מרדכי כהנא, יושב ראש הוועדה המחוזית לתכנון ולבניה מחוז תל־אביב

חוק התכנון והבניה, תשכ"ה־1965 מרחב תכנון מקומי

מורדות הכרמל

הודעה בדבר הפקדת שינוי תכנית מתאר מקומית

נמסרת בזה הודעה, בהתאם לסעיף 89, לחוק התכנון והבניה, תשכ"ה־1965, כי במשרדי הוועדה המחוזית לתכנון ולבניה, מחוז חיפה, ובמשרדי הוועדה המקומית לתכנון ולבניה מורדות הכרמל, הופקד, ביחד עם תשריט המצורף אליו, שינוי תכנית מתאר מקומית הנקרא: תכנית מס' מכ/264 — שטח לבריכת מים, רמות נשר" המהווה שינוי לתכנית הבאות: ג/580 — תכנית מתאר נשר; ג/818 — רמות נשר. השטחים הכלולים בשינוי התכנית: גוש 11235 — חלקי חלקות 2,4, 8, 50, 51, 90, 106, 242. עיקרי התכנית: א. שינוי יעוד אזור מגורים מיוחד ושטח ציבורי פתוח לאזור לשירותים הנדסיים עבור בריכה לאספקת מים לנשר; ג. קביעת הוראות לתכנון מפורט של בריכת המים.

כל מעונין בשינוי התכנית רשאי לעיין בו, ללא תשלום, בימים ובשעות שהמשרדים האמורים פתוחים לקהל.

כל מעונין בקרקע, בבנין או בכל פרט תכנוני אחר, הרואה עצמו נפגע משינוי התכנית וכן כל הזכאי לכך על פי סעיף 100 לחוק, רשאי, להגיש התנגדות לשינוי התכנית במשרדי הוועדה המקומית לתכנון ולבניה, מורדות הכרמל, תוך חודשיים מיום פרסומה של הודעה זו ברשומות.

ההתנגדות תהיה מנומקת ותלווה בתצהיר המאמת את העובדות שעליהן היא מסתמכת. התצהיר ינתן בפני עורך דין או אדם אחר, שהוסמך לכך בחוק או על פיו.

מישה גלזר
יושב ראש הוועדה המחוזית לתכנון ולבניה, מחוז חיפה

ישראל סייעה לארה"ב בתכנון מבצע לחילוץ בני הערובה בלבנון

מאת דליה רפאל, כתבנו בארה"ב

וואשינגטון. — האמריקנים עזרו בסיוע ישראלים, על הכנות למבצע חילוץ בני־ערובה מלבנון.

מקורות דיפלומטיים וחומר עדויות בסנט, התברר כי בראשית השנה שעברה מסר נורת' לישראל, שהנשיא רוצה „במאמץ מיוחד" שיביא לשחרור בני־הערובה. לשם כך היה צורך באיתור מקום המצאם. לדברי המקורות, שלחה ישראל יחידת מודיעין מיוחדת לתוך לבנון, בנסיון לאתרם. באותה תקופה נמנעה מלתקוף את כוחות המליציה השיעית של שייך פראללה, שהיו אחראיים לרבות מהחטיפות והנתמכים ע"י איראן.

הישראלים לא הצליחו לאתר את בני־הערובה, כיוון שהוחזקו בבקעה. מסרו המקורות.

מקפרליין — „לא שיקרתי"

רוברט מקפרליין, היועץ לשעבר לבטחון לאומי בבית־הלבן, הכחיש אתמול דיווח של רשת אנ.בי.סי. לפיה השתתף בנובמבר בתכנית ל„מיזעור" תפקיד הנשיא באישור משלוחי־הנשק לאיראן. במוקד חילוקי־הדעות עומד המשלוח הראשון, שבוצע באוגוסט 85. השאלה המרכזית בחקירת הקונגרס היא, האם אישר הנשיא, מראש, את ביצוע המשלוח, מבלי לדווח על כך לקונגרס, דבר שהיה מהווה עבירה על החוק.

אתמול הודה מקפרליין, שחלקים בדו"ח שהכין לא היו אמת, אך הוסיף שהוא צרף יחד חלקים שונים שנמסרו ע"י פקידי ממשל אחרים וכתב אותו כולו בעצמו. „הדיווח לפיו שיקרתי ביחס לתפקיד הנשיא באישור העברות הנשק הישראלי הוא כזב", אמר מקפרליין.

התרסקה משאית שהובילה מטען גרעיני גדול

פרייבורג, מערב גרמניה. — משאית שהובילה 9 טונות של החומר הכימי הרדיו־אקטיבי אורניום הקסאפלואוריד, התרסקה ביום רביעי בבוקר בקרבת העיר פרייבורג שבמערב גרמניה.

איש בטחון אמריקני במוסקווה פותה על־ידי סוכנת הק.ג.ב

איפשר לאנשי ק.ג.ב להכנס לשגרירות וסייע להם להתקין מכשירי האזנה

מאת דליה רפאל, כתבנו בארה"ב

וואשינגטון. — חייל מארינס שהועסק כאיש בטחון בשגרירות ארה"ב במוסקבה, עצור בחשד סיוע לסוכנים סובייטים — מסר אתמול משרד החוץ האמריקני בוושינגטון. עוד נמסר, שהקשר בין החייל לסוכנים נוצר דרך אזרחית סובייטית שעבדה בשגרירות ופיתתה אותו לקשר מיני.

פקידים במשרד־החוץ אמרו, כי נראה שסרג'נט קלמטון לונטרי עבר עבירות בטחון חמורות. לעירות שעדיין לא הושלמה ההערכה לגבי הנזק שנגרם.

מפירסומים שונים מתברר, שלונטרי, בן ה־25, הסגיר עצמו בסוף השנה שעברה בעת שרותו בשגרירות ארה"ב בוינה, לאחר שעבר לשם ממוסקבה. במרץ שעבר, לונטרי נבהל, כשהחלו סוכנים סובייטים ליצור קשר עמו בוינה ולדרוש ביצוע פעולות ריגול חמורות יותר ויותר.

ה„וושינגטון טיימס" מסר אתמול, שלונטרי חשוד שאיפשר לסוכני הק.ג.ב להכנס לשגרירות במוסקבה וסייע להם לקבוע מכשירי האזנה בשגרירויות ארה"ב במוסקבה ובוינה.

יתכן שהגידול במוחו של קייסי השפיע על עמדתו בפרשת איראן

מאת דליה רפאל, כתבנו בארה"ב

וושינגטון. — לאחר שהעיד בפני ועדת המודיעין של הסנט ב־21 בנובמבר, זכתה עדותו של קייסי לבקורת קשה ולהגדרה „פחות מכנה". לאחר שאושפז בחודש שעבר עקב גידול סרטני במוחו התחלפה הביקורת בתאוריה שיתכן שקייסי סבל מהשפעות הגידול.

„הוושינגטון פוסט" מוסר מפי מומחים, שיתכן שהגידול היה קיים כבר חודשים לפני שהתגלה והשפיע על תיפקודי מוח מסויימים כמו ריכוז, עיבוד מידע חדש והיכולת לענות על שאלות מורכבות.

קייסי, ראש ה־CIA בן ה־73, הובהל לבית־החולים ג'ורג'טאון ב־10 בדצמבר, יום לפני שעמד להופיע שנית בפני הוועדה.

הקרן למען בטחון ישראל

פינה חמה ללב"י

השבוע

☆ התרומה הגבוהה
מר נורדכי זיניאביץ, קרית מוצקין
14,729 ש"ח

☆ התרומה המרגשת
חבריו של מר ברוך בג. מת"א הרימו תרומה ליום הולדתו ה־85
2000 ש"ח

☆ התרומה הצעירה
יוליה יוסופוף בת 6 חודשים מחולון
10 ש"ח

היום יותר מתמיד — תן לבך ללב"י

קרן לב"י: רח' ד' (ארניא) 17, הקריה, תל־אביב 64734

רבבות הרוגים ופצועים במתקפה האחרונה במפרץ

העתון הגדול ביותר במיפרץ „חאליג' טיימס", פירסם קריאה: „שימו קץ לטבח". בעוד הידיעות משדות הקרב מכרו כי מספר ההרוגים והפצועים — לטענת שני הצדדים — עולה על 70.000.

העתון הרואה אור בדובאי, מול איראן במיפרץ, כתב: „עיראק ואיראן מבצעות התאבדות איטית אך ודאית".

משקיפים אומרים, כי קשה להעריך אל נכון את מספר הנפגעים, משום שכל צד מנפח את האבידות של הצד השני, ומפחית את אבידותיו־הוא, למטרות תעמולה.

אולם, המשקיפים מעריכים את המספר הכולל של הרוגים ופצועים בקרוב למיליון איש, במלחמה הנמצאת עתה בשנתה השביעית ונמשכת כבר זמן רב יותר ממלחמת העולם השניה.

הם גורסים כי האבידות של איראן הרבה יותר גבוהות, ביחס המתקרב ל־1:3.

חזית שניה

איראן הודיעה במקביל, כי פתחה חזית שניה צפונית לעיר סומא, שם הצליחו כוחותיה להחזיר לעצמם טריטוריה שהוחזקה על ידי עיראק מאז הימים הראשונים של המלחמה בספטמבר 1980.

עוד נמסר, כי טיל איראני נוסף פגע בבגדאד, השלישי תוך ארבעה ימים.

דיפלומטים בבחריין אמרו, כי איראן פתחה בחזית שניה כדי להפחית את הלחץ המופעל על כוחותיה הנכנסים לנוע לעבר בצרה, העיר השניה בגודלה בעיראק.

בבגדאד נטען לעומת זאת, כי המיתקפה הזורית האיראנית נהדפה על אף שהאיראנים השתלטו לזמן קצר על מוצב גבול.

בפנטגון אמרו אמש, כי כוחות עיראקים המפעילים תותחים כבדים וגלים־גלים של מפציצים, כנראה בלמו את המיתקפה האיראנית לעבר באצרה.

אך הם מכרו לכתב רויטר, כי קרבות עזים נמשכים עדין באזור. בחוגי עיראק, והזהירו כי המצב נזיל.

הפקידים גם אישרו ידיעות, כי בריה"מ העבירה בשבועות האחרונים לעיראק מספר מטוסי קרב משוכללים מדגם מיג־29, ואלה מגבירים עוד יותר את העליונות האווירית המוחצת של בגדאד.

אחד הפקידים אמר: „נראה כי העיראקים בלמו את ההתקדמות לעבר באצרה וכבשו מחדש חלק מהטריטוריה שאיבדו. אולם האש הארטילרית הכבדה נמשכת, והמצב משתנה מיום ליום".

באשר לחזית השניה — היא משתרעת מצפון לעיר הגבול האיראנית סומאר, בקאנקאקוש, פחות מ־150 ק"מ מצפון־מזרח לבגדאד.

סוכנות הידיעות האיראנית מסרה, כי המטרה של מיתקפה זו „מוגבלת", והיא נועדה רק לשחרר חלקים מטריטוריה איראנית שאותם כבשה עיראק בראשית המלחמה.

(ע־צ, עיר)

הוועדה המקומית לתכנון ולבניה

רמת־גן

הודעה לפי סעיף 149 לחוק התכנון והבניה תשכ"ה — 1965

נמסרת בזה הודעה בהתאם לסעיף 149 לחוק הנ"ל כי הוגשה לוועדה המקומית לתכנון ולבניה רמת־גן בקשה להיתר בניה בגוש 6197 חלקה 201, רח' דרך בן גוריון מס' 219 — והעניין: הקלה [illegible] בתכסית צדדים.

על המעוניין הרואה את עצמו נפגע על־ידי אישור ההקלה הנ"ל יוכל לעיין בתכנית ולהגיש התנגדות מנומקת לפרטיה. ההתנגדות צריכה להימסר לידי הוועדה המקומית במשרדי אגף ההנדסה רח' המעגל 26 ר"ג, תוך שבועיים מיום פרסום הודעה זו בעתונות.

אירי עמית — ראש העיר
יו"ר הוועדה המקומית לתכנון ולבניה רמת־גן

חוק התכנון והבניה תשכ"ה 1965 מרחב תכנון מקומי

ירושלים

הודעה בדבר אישור שינוי תוכנית מתאר מקומית

נמסרת בזה הודעה בהתאם לסעיף 117 לחוק התכנון והבניה התשכ"ה 1965 כי הוועדה המחוזית לתכנון ולבניה מחוז ירושלים החליטה באישור שר הפנים לאשר שינוי תכנית מתאר מקומית הנקראת: תכנית מס' 3715, שינוי מס' 2/86 לתכנית מס' 1966. ואלה השינויים הכלולים בתכנית: ירושלים, שכונת הר נוף, רחוב שאולזון מס' 14, גוש 30272 חלקה 36, 37 (מגרש מס' 5 מתוס 3 שבתכנית מס' 3966). הכל עפ"י הגבולות המסומנים בתשריט בקו הכחול. עיקרי הוראות התכנית: הגדלת שטח בניה ב־49 מ"ר שהם 4.5% משטח המגרש וקביעת שימוש השטח למחסן פרטי בלבד.

הודעה על הפקדת השינוי האמור פורסמה בילקוט הפרסומים מס' 3373 מיום 26.6.86, עמ' 2971. השינוי האמור, בצורה שאישרה הוועדה המחוזית ביחד עם התשריט המצורף אליו נמצא במשרדי הוועדה המחוזית האמורה וכן במשרדי הוועדה המקומית לתכנון ולבניה ירושלים וכל המעוניין רשאי לעיין בו ללא תשלום בימים ובשעות שהמשרדים האמורים פתוחים לקהל בבית מהנדס העיר, רח' הלל 23 ירושלים. בוועדה המקומית מטה יהודה רח' הש"י 113 ירושלים, הוועדה המקומית בית שמש, בנין המועצה בית שמש.

אלי מיפה, נציג שר הפנים
ויו"ר הוועדה המחוזית לתכנון ולבניה, מחוז ירושלים

חוק התכנון והבניה תשכ"ה 1965
הוועדה המקומית לתכנון ולבניה

תל־אביב־יפו

הודעה לפי סעיף 149 לחוק התכנון והבניה תשכ"ה 1965

הרינו מודיעים בזאת כי הוגשה לוועדה המקומית לתכנון ולבניה תל־אביב־יפו בקשה ליתן אישור להקלה להצמדת שטח מבנה העזר ברחוב אופקים מס' 26 גוש 6628 חלקה 68 תיק בנין 026־1/945.

בעל קרקע או בנין או המחזיק בהם שיש לו התנגדות להוצאת היתר/אישור הנ"ל במקום זה רשאי להגיש לוועדה המקומית לתכנון ולבניה תל־אביב־יפו, שד' בן גוריון 68, את התנגדותו המנומקת ולציין כתובתו המדויקת וטלפון. ההתנגדויות תתקבלנה במשך 14 יום מתאריך פרסום הודעה זו ותובאנה לדיון בפני הוועדה הנ"ל.

י. כספי, סגן ראש העיריה
יו"ר הוועדה המקומית לתכנון ולבניה תל־אביב־יפו

ועדת משנה לתכנון ולבניה

באר־שבע

הודעה על פי סעיף 149 (1) לחוק התכנון והבניה תשכ"ה 1965

ניתנת בזה הודעה כי הוגשה לועדת המשנה לתכנון ובניה באר־שבע בקשה למתן חריגה מקוי בנין בתכנית מפורטת.

מהות הבקשה: חריגה מקוי בנין המותרים לפי התכנית הנ"ל בחלקה 1 בגוש 38073 כתובת כבר מעון 4.

כל המעוניין יכול לעיין בבקשה ובתכנית המצורפת אליה ללא תשלום, במשרד הוועדה המקומית בימים ובשעות שהמשרד פתוח לקהל.

כל הרואה עצמו נפגע או עלול להיפגע מעניין החריגה רשאי להגיש התנגדות לבקשה האמורה תוך שבועיים מיום פרסומה של הודעה זו בעתון.

א. פינבלום
יו"ר ועדת המשנה לתכנון ובנין עיר באר־שבע

חוק התכנון והבניה תשכ"ה — 1965 הוועדה המקומית לתכנון ולבניה

„המרכז"

רחוב וולפסון 10 פתח־תקוה טל. 902051

הודעה לפי ס' 149 לחוק

ניתנת בזה הודעה כי הוגשו לדיון הוועדה בקשות ל: „שמוש חורג", „הקלה" ו„תשריט חלוקת קרקע בסטיה מתכנית" כמפורט להלן:

ישוב	חלקה	גוש	רחוב	מס'	שם המבקש	תיק מס'	מהות הבקשה
בית דגן	185	6075	כצנלסון		עזרי שלום	338/21	הקלה בקו בנין צד עד 10% ומס' הקומות.
באר יעקב	371ב'	3785	גבעת חטר		דני סלומון	א'945/22	הקלה בשטח כיסוי הקרקע.
גני תקוה	199/1	6720	המצפה		מרים סיארה	1038/18	הקלה במס' הקומות.
גבעת שמואל	937	6189	טרומפלדור	5	ויקטור ביתן	815/94	הקלה בשטח הבניה עד 6% בתכסית הקרקע ובקו בנין צד.
באר יעקב	373ב'	3785	גבעת חטר		סיטו לוי וסרנה אורה	א'962/22	הקלה בשטח כיסוי הקרקע.
גבעת שמואל	489	6189	הרצל	33	איזק גבי	א'273/94	הקלה בשטח כיסוי הקרקע ובשטח הבניה עד 6% וניצול שטח של 2 יח"ד ליחידה אחת.
גני תקוה	126	6720	סמטת כנרת		עפר מלכא	1123/18	הקלה בשטח הבניה עד 6% והקלה בקוי בנין צדדי ואחורי עד 10%.
גבעת שמואל	496	6189	הרצל	20	פורטוגל	א'245/94	הקלה בשטח כסוי הקרקע ניצול שטח של 2 יח"ד ליחידה אחת.
גני תקוה	311	6720	זהב	18	אוחיון מוטי	534/18	הקלה בשטח כיסוי הקרקע ובקו בנין צד עד 10%.
באר יעקב	311ב'	3785	גבעת חטר		כלב אורי וגלית	1095/22	הקלה בשטח כיסוי הקרקע ושטח בניה עד 6% ומספר הקומות.
גני תקוה	204	6720	העמקים	32	חומן אריה	941/18	הקלה בקו בנין צד עד 10%.

כל המעונין אם כבעל ואם מבחינה אחרת בקרקע, בבנינים או בנכסים אחרים שהתכנית משפיעה עליהם יוכלו לעיין בהעתקי התכנית במשרדי הוועדה המקומית בשעות העבודה הרגילות ולהגיש התנגדויותיהם תוך 14 יום מתאריך פרסום זה.

י. ויסמונסקי, יו"ר הוועדה המקומית לתכנון ולבניה „המרכז"

שערי מטבע־חוץ בנק הפועלים — 14.1.87

מטבע	היחידה	שטרות — קניה	שטרות — מכירה	העברות והמחאות — קניה	העברות והמחאות — מכירה	שערים יציגים
סל מטבעות	1	—	—	1.6666	1.6874	1.6772
דולר אמריקני	1	1.58	1.66	1.6194	1.6396	1.6298
מרק גרמני	1	0.86	0.90	0.8711	0.8820	0.8758
לירה שטרלינג	1	2.37	2.49	2.4161	2.4463	2.4374
פרנק צרפתי	1	0.25	0.27	0.2606	0.2639	0.2620
יין יפני	100	1.03	1.08	1.0488	1.0619	1.0569
גילדן הולנדי	1	0.75	0.79	0.7719	0.7815	0.7763
פרנק שווייצרי	1	1.02	1.07	1.0374	1.0504	1.0444
כתר שוודי	1	0.24	0.25	0.2446	0.2476	0.2462
כתר נורווגי	1	0.22	0.23	0.2253	0.2281	0.2270
כתר דני	1	0.22	0.24	0.2285	0.2313	0.2300
מרק פיני	1	0.34	0.36	0.3490	0.3534	0.35
דולר קנדי	1	1.17	1.22	1.1868	1.2016	1.1931
דולר אוסטרלי	1	1.00	1.08	1.0405	1.0534	1.0471
ראנד דרום אפריקאי	1	0.53	0.79	0.7808	0.7905	0.7858
פרנק בלגי	10	0.40	0.43	0.4206	0.4259	0.4232
שילינג אוסטרי	10	0.21	1.27	1.2362	1.2516	1.2446
לירה איטלקית	1,000	1.20	1.27	1.2236	1.2388	1.2312

טלקס

● קריאה לקיבוצים להעסיק גמלאי צה"ל

חברת "הכוון", ששמה לה כמטרה לסייע לפורשים ולגימלאים של צה"ל וכוחות הביטחון לפתוח קריירה שנייה לאחר השרות, פנתה לכל ישובי התנועה הקיבוצית בקריאה להעסיק קצינים במילואים. מנכ"ל החברה גרשון אקשטיין מציע לקיבוצים קציני מילואים בדרגות רס"ן עד תת-אלוף, שייצגו וישווקו תוצרת מפעלים ופרוייקטים חקלאיים של הקיבוצים בארץ ובחו"ל. "כח אדם מסור, אמין וישר כדוגמת יוצאי צה"ל יניב את הפירות המקווים" נכתב בפניה.

אבי בניהו

● האדמו"ר צאנז השתקע בכפר שמריהו

הפתעה מהולה בתדהמה שררה בכפר שמריהו עם היוודע הידיעה כי בכפר, שהוא בעל אופי חילוני מובהק, משתקע האדמו"ר צאנז הרב יקותיאל הלברשטאם. האדמו"ר עבר להתגורר בכפר שמריהו בשבוע שעבר בבית מפואר שכור ברחוב דרך השדות. עם בואו קיים עימו שיחה ראש מועצת כפר שמריהו שרגא מילשטיין והביע בפניו את חששות התושבים, כי אורח החיים החילוני בישוב עלול להשתנות. חסידיו של הרב הסבירו לראש המועצה כי האדמו"ר ידוע בכך שאינו כופה הלכות שמירת שבת על סביבתו.

האדמו"ר הקשיש, בן למעלה מ-80, בחר להתגורר בכפר שמריהו כדי להתרחק מחסידיו המרוכזים בקרית צאנז בנתניה, בגלל בריאותו הרופפת ואי יכולתו לקבל חסידים רבים הבאים לשחר את פניו.

ניצה רימון

● השר יעקובי קיבל אזרחות כבוד ביקנעם

השר לתכנון כלכלי גד יעקובי היה אתמול אורחה של יקנעם. קיבל את אזרחות הכבוד שלה. סייר במפעלי התעשיה במקום ונפגש עם תלמידים. אזרחות הכבוד הוענקה לשר יעקובי בשל תרומתו לפיתוח תעשייה חדשה ומתוחכמת ביקנעם. השר יעקובי אמר כי בוועדת השרים לכלכלה מונחות הצעות להעניק תנאי אזור פיתוח א' לתעשייה עתירת יידע ביקנעם והוא מקווה שהדבר יאושר בקרוב. השר אמר כי לא היתה ברירה אלא לקבל את התוכנית הכלכלית כפי שהוגשה לממשלה במתכונתה החדשה וכי הוא שמח שרק חלק קטן מההצעה המקורית התקבל.

שלמה גלזר

● 3 מערות חדשות בהר סדום

המרכז לחקר מערות של החברה להגנת הטבע, גילה לאחרונה 3 מערות חדשות בהר סדום. ידיעות אלה מתפרסמות בגיליון החדש "טבע וארץ", בטאון החברה להגנת הטבע. "מערת מיפגש" היא הגדולה שבשלוש המערות. אורכה 302 מטר, והיא נמצאת בצפון מערב הר סדום. מי השטפונות חוצאים מפיתחה התחתון של המערה. נופלים לאחר כ-40 מטר לתוך פיר המוליך אל המערה השניה, הקצרה ממנה, מערת עורב. כ-200 מטר מדרום לאתר, התגלתה מערת עקרב. כאן, לראשונה בהר סדום, נמצא עקרב צהוב חי בתוך מערה. המערכה התפתחה בתוך סלע שעל פני הר סדום.

שלי יחימוביץ'

● תאורת רחוב משך כל הלילה בכפר-סבא

תאורת הרחוב בכפר סבא תופעל בימים אלה למשך כל שעות הלילה עד עלות השחר. בשל סמיכותה של העיר לקו הירוק והרגישות הבטחונית, הורה ראש העיר כפר סבא מר יצחק וולד להפעיל את התאורה משך כל שעות הלילה. בשנתיים האחרונות פעלה תאורת הרחובות בעיר עד השעה 2 אחר חצות.

ניצה רימון

המכולה התרומית למגורים שנתרמה על-ידי מפ"ם לאחר שהועברה לכפר ערב אל-חוואלד, ששמונה מבתיו נהרסו לפני כחודש (צילום: מ. דקל)

מפ"ם העבירה מבנה מגורים זמני לשבט ערב אל-חוואלד

מאת שלמה גלזר

"לא יכולנו להתעסק בפעולות הזדהות ומחאה בלבד כי בשטח נוצרה בעיה מיידית של ציבור ללא קורת גג. באמצע החורף" אמר מזכיר מרכז מפ"ם חנן ארז בעת שמשאית ענק פריקה מכולה, שהוכשרה למבנה מגורים בן ארבעה חדרים, בסמוך למקום הריסתם של שני בתים בשבט ערב אל-חוואלד. — השבט שוכן צפונית לטבעון ושמונה מבתיו נהרסו, כזכור, לפני כחודש ימים.

מכולות נוספות אמורות להגיע לכפר כשמצב הדרכים, העמוסות עתה בוץ, יאפשר זאת.

"אין אנו מערערים על החוק. העזרה שלנו לאנשי הכפר היא קודם כל מחווה אנושית ואנו רואים בה פתרון זמני לתקופת החורף" הוסיף ארז. קיבוץ "המעפיל" השאיל את המבנה, בעקבות פניית מפ"ם. "זהו ביטוי אמיתי לדו קיום בשלום ואנו מסתייגים מהסיסמאות הקושרות את יהוד הגליל עם גזענות. יש לנו טענות קשות לממשלה על ביצוע צווי ההריסה ואפילו השר הממונה על המגזר הערבי משה ארנס הודה כי נעשתה טעות". יו"ר ועד ערב אל-חוואלד, מוסטפה חוואלד בירך את מפ"ם על החלצותה לעזרה והודה לכל מי שנתן יד והושיט עזרה לתושבים.

הכפר ערב אל-חוואלד מונה כ-400 נפש ורבים מבניו משרתים בזרועות הבטחון. הקרקע שבבעלותו כ-400 דונם רשומה בטאבו, וחלק מהבתים נבנה עוד בימי הטורקים והמנדט. לפני ארבע שנים הוקם בסמוך לו הישוב ראס עלי כישוב קבע, ותושבי ערב אל חוואלד הביעו נכונות לעבור אליו כפתרון קבע, אך נדחו. בסמוך לכפר הולך ונבנה מצפה חדש "פיינר" והדרך אליו עוברת באדמות הכפר בהסכמת אנשיו, ללא שקיבלו תמורה עבור כך, וזאת משום שהם רואים בברכה את פיתוח הגליל.

ההסתדרות תיאבק לשמירת עצמאותו של הביטוח הלאומי

ברוב קולות גדול, סמכה מליאת מועצת האגף לביטחון סוציאלי, שהתכנסה ביום ג', ידיה על החלטת הוועדה המרכזת של ההסתדרות לאיחוד קרנות הפנסיה. 38 הצביעו בעד, אחד התנגד ואחד נמנע.

דב פלג, יו"ר האגף לבטחון סוציאלי, הבהיר, טרם ההצבעה, שאם יהיה רוב נגד איחוד קרנות הפנסיה, הוא יעביר את דבר ההחלטה לוועדה המרכזת שתשקול את החלטתה מחדש. עם זאת, אמר, שאין לו שום בעיה עם מנהלי קרנות הפנסיה באשר לאיחוד הקרנות. לעומת זאת ישנם עדיין ועדי עובדים המתנגדים לאיחוד והאגף לביטחון סוציאלי, פועל לשכנוע המתנגדים, בדבר כדאיות איחוד הקרנות, על ידי הסברת הנושא.

כן ציין שהרעיון, שהועלה בהצעת התכנית הכלכלית החדשה, למיסוי הריבית על הפקדות כספי קרנות הפנסיה, ירד מהפרק. עם זאת הזהיר דב פלג את הממשלה מהכוונה להוריד בכלל את הריבית על ההפקדות. "העברנו מיליארדי שקלים לממשלה להפקדה, ובמקום שתשתמש בכסף זה להשקעות שיביאו לצמיחה כלכלית, השתמשה הממשלה בכספים לכיסוי גרעונותיה" אמר.

באשר לתכנית המקורית של הממשלה, להעביר שליש מהצבירה החדשה של ההפקדות מהקרנות לשוק החופשי — דהיינו, הגדלת הסיכון למערכת הפנסיה ופחות כיסוי לזכויות והעברת 10% מהפנסיה שנצברה בעבר לאגרות חוב ממשלתיות סחירות דבר שילווה בהגדלת הסיכון והורדת הריבית — אמר דב פלג, שהוסכם כי תוקם ועדה שבה הוא ישתתף כנציג ההסתדרות, ובה ידון כל הנושא מחדש והוא יפעל ככל יכולתו למנוע קבלת החלטות שיפגעו בקרנות.

דב פלג ציין שההסתדרות ממשיכה לעמוד בתביעותיה מהממשלה, שלא לפגוע בעצמאות הביטוח הלאומי, ולא לעשות לשיטה קבועה את הפיכת תשלומים עבור הבטוח הלאומי וכן תשלומי המס המקביל למכשיר להורדת עלות העבודה, על-ידי שינוי בחוק שמציעה הממשלה. כן מתנגדת ההסתדרות לקיצוץ ההוצאות לקיצבאות ב-40 מליון ש"ח כפי שמציעה הממשלה.

(שע"ה)

ועדת העבודה: יפוצו קצבאי הבטוח הלאומי

מאת מוטי בסוק, כתב "על המשמר" בכנסת

ועדת העבודה והרווחה של הכנסת תבעה אתמול משרי האוצר והעבודה לדאוג לפיצוי מידי של קצבאי הביטוח הלאומי, על עליית המחירים וקיצוץ בסובסידיות, הנובעים מהתוכנית הכלכלית החדשה.

הוועדה סבורה גם כי עם הפחתת שעורי דמי הביטוח הלאומי שמשלמים המעסיקים, יש להקטין במקביל גם את היצוג שלהם במועצת המוסד לביטוח לאומי.

שלטונות בריה"מ סרבו אמש שוב לבקשת לב אלברט לעלות לישראל

מאת יוסף גלילי, כתב "על המשמר" ומאת כתב עתי"ם

שלטונות בריה"מ סרבו אמש לבקשת אסיר ציון לשעבר לב אלברט מקייב לעלות לישראל. הסירוב, אמרו לו פקידי ה"אוביר", תקף עד שנת 1992.

לב אלברט הוא מסורב עלייה זה 10 שנים. אם רעייתו ואחיה מתגוררים בישראל ומצפים, כאמור למעלה מעשר שנים לאיחוד המשפחה.

בשיחה טלפונית אמש למועצה הציבורית נמסר, כי אינה ביגון יצאה למחנה העבודה בצ'יסטופול, כדי לברר מתי תתבצע הפגישה שהובטחה לה עם בעלה. כשהגיעה למחנה, נאמר לה, כי הפגישה המיועדת נדחית לחודש מאי. אינה לא ראתה את בעלה זה למעלה משנה וחצי. עוד נודע לאינה כי בעלה ישב בשלושת החודשים האחרונים בצינוק.

שתי נציגות של "אמהות למען חופש", שבניהן נמנים עם מסורבי העלייה בברית המועצות, נתקבלו באחרונה לשיחה על-ידי ראש ממשלת בריטניה מרגרט תאצ'ר. שתי הנציגות, ד"ר ונדה אוסטיס ומרירה למברג, סיפרו בשיחה טלפונית מלונדון כי תאצ'ר גילתה עניין רב והבטיחה להביא את מצוקתן של האמהות בפני מנהיגי הקרמלין, בעת נסיעתה הקרובה לבריה"מ.

האמהות נתקבלו לשיחה גם אצל שר החוץ הבריטי, ג'פרי האו. הן הגישו לו את "ספר האמהות", המכיל את סיפוריהם של הבנים מסורבי העלייה. שר החוץ הבריטי הרגיש, כי הוא ועמיתיו השרים מעלים את בעיות יהודי בריה"מ בכל הפגישות שלהם עם עמיתיהם הסובייטיים. ביום ה' יפגשו האמהות עם יו"ר מפלגת הלייבור הנמצאת באופוזיציה, ניל קינוק.

מסורבת העלייה אידה נודל התקשרה הבוקר מבנדרי שבבריה"מ, לרעייה יגלום, נשיאת ויצ"ו העולמית, והתבשרה מפיה כי תהיה מועמדת לפרס נובל לשלום. השרה השוודית לסחר חוץ, אניטה גראדין, שביקרה בשבוע שעבר בארץ כאורחת, קיבלה על עצמה לארגן קבוצה של אנשי רוח, מדע ופוליטיקה, שתגיש רשמית את מועמדותה של אידה נודל, לקבלת הפרס, בנימוק שהיא כיום הלוחמת הנמרצת ביותר לזכויות האדם.

(עתי"ם)

צייר הנאצים פרידמן:

דרושה ועדה ישראלית-גרמנית לאיתור פושעי מלחמה נאצים

מאת ירון זליג, כתב "על המשמר", בחיפה

צייד הנאצים טוביה פרידמן תבע אתמול את הקמתה של ועדת חוקרים משותפת לישראל ולגרמניה שבה ייוצגו משרדי המשפטים והמשטרה של שתי המדינות וזאת במגמה לאתר כ-20,000 פושעי מלחמה נאצים [illegible] ליחידות הס.ס. השונות בין השנים 44-1940.

במסיבת עיתונאים, שכינס בחיפה מסר פרידמן, כי מנתונים שקיבל לאחרונה מגרמניה עולה כי מאז חודש מאי 1945, הגישה התביעה הכללית בגרמניה 90,921 כתבי אישום נגד פושעי מלחמה נאצים ואולם מכמות זו נידונו 6,479 כתבי אישום בלבד, יתר תיקי האישום נסגרו בשל שחרור, מוות או סיבות אחרות. מהנתונים שמסר פרידמן עולה כי בכתבי האישום אשר [illegible] עד תום נידונו 12 פושעי מלחמה למוות, 160 נשלחו למאסר עולם, [illegible] נידונו לתקופות מאסר שונות ואילו 114 איש נקנסו.

במסיבת מצועי צה"ל, שהתקיימה שלשום במלון הילטון בת"א השתתף גם חבלן המשטרה, סולימן חירבאווי שהתעוור [illegible] שניטרל מטען-נפץ במכוניות ראשי הערים ביו"ש. במסיבה השתתפו נכים רבים וכן אלוף פיקוד הדרום, יצחק מרדכי וקצין שריון ראשי תא"ל יוסי בן חנן. בתמונה: הקצינים מברכים את חירבאווי, לידם אבי המפגעים שמחה הולצברג. (צילום: אלונה יפת – יח' דובר צה"ל)

● קרבות אש התחוללו אתמול בין המיליציה השיעית, "אמל" לבין המחבלים הפלשתינים בשני מחנות פליטים בדרום-ביירות.

חילופי האש בדרום-ביירות פרצו, על רקע של ביקור ועדת הליגה הערבית בדמשק ובביירות במאמץ לשים קץ לסכסוך בין "אמל" לבין הפלשתינים. (עתי"ם)

מחר ב-"חותם"

הדירקטור
דיוקנו של קיבוצניק בקומה ה-4
מאת עמירם כהן
*
מ"הכנסת כלה" ועד ספרי "שטיבל"
חנות שכוחת אל בחיפה
מאת אהוד דור
*
רב בהלכה
רב צעיר בא לעיר
מאת שלי יחימוביץ
*
קובה אדומה והזאבים
קובה נאבקת בקשייה
מאת דוד בן ישראל
*
המוצא הוא חוסר התקווה
אלן גינצברג — ראיון
מאת אילן שיינפלד
*
חויבו המאוייר של שמוליק כץ
עם פתיחתה של תערוכה
מאת גיורא מנור
*
כמו צלילי פעמונים
להקת זמר גרוזינית
מאת חיה יוסף
*
באופניים חשים כל מטר
עיוורים ופקחים — מסע אופניים לאילת
מאת אבי בניהו
*
"יערות זה לא רק ליהודים"
ראיון עם מנכ"ל קק"ל, משה ריבלין
מאת ישראל זמיר ועודד ליפשיץ
☆
חותם אישי
מאת ד"ר זאב סגל

מדורים וטורים מאת:
עודד ליפשיץ, ראובן רחוביצקי, לוי מורב, מיכאל הרסגור, אלי הכהן, זאב צחור, דינה גורן, קובי ויגה, יוסף מונדי, ישראל רינג, שמואל בונים, יעקב רבי

14 שנות מאסר ל"אנס האתלטי"

השופטים הקלו בעונשו משום שהודה באשמות שיוחסו לו ● ההגנה תערער על חומרת העונש

מאת זהבה מוזס, כתבת "על המשמר"

בית-המשפט המחוזי בתל אביב גזר אתמול 14 שנות מאסר בפועל על משה שבתאי, המכונה "האנס האתלטי", לאחר שהורשע במעשה אונס ובשורה של מעשים מגונים.

הסניגורית חנה ברוכי הודיעה כי היא מתכוונת לערער על חומרת העונש.

משה שבתאי, שהיה בעבר שחקן כדורסל בקבוצת הכדורסל של מכבי ת"א, נמצא אשם במעשה אונס, ארבעה מעשים מגונים בכפייה ושני נסיונות למעשים מגונים בכפייה. הוא נהג להתקשר לנערות שפירסמו מודעות ברמת-אביב והציע להן לעבור כשמרטפיות או כמורות בשיעורי עזר. הוא נהג לקבוע עם הנערות פגישה בסמוך לחצר בית-הספר "אליאנס" ברמת אביב. שם היה ממתין להן ומנסה לבצע בהן את זממו.

הוא נלכד לאחר שחוקרת משטרה, שהתחזתה לאחת הנערות, נענתה להצעתו.

הסניגורית סברה כי יש להקל בעונשו של הנאשם חרף חומרת מעשיו. זאת עקב הודאתו, הרקע החולני שלו והסבל הרב שנגרם לו עם איבוד מעמדו בחברה וגירושיו מאשתו. היא הוסיפה, כי ההחמרה בעונשו לא תקל על סבלן של הקורבנות.

גזר-הדין ניתן אתמול בפני אולם מלא מפה לפה ובלטו בו נערות רבות.

השופטים ציינו, כי החליטו להקל בעונשו של הנאשם משום שהודה באישומים שיוחסו לו ובכך חסך את הופעת קורבנותיו בבית-המשפט, שעלולה היתה לגרום להן טראומה נוספת.

השופטים חנה אבן-אור, ישראל גלעדי ויוסף גולדברג לא קיבלו את חוות הדעת הפסיכיאטרית שהובאה ע"י ההגנה, בה נאמר כי הנאשם לא יוכל לקבל את הטיפול הפסיכיאטרי הדרוש לו בתוך כותלי הכלא. השופטים קבעו, כי האינטרס הציבורי מחייב להרחיק את הנאשם מן החברה. יחד עם זאת המליצו השופטים לתת לנאשם בתקופת מאסרו את הטיפול הפסיכיאטרי הדרוש.

הנאשם ביקש את רחמי בית-המשפט ואת סליחת קורבנותיו והביע חרטה על מעשיו.

כאמור, הודיעה עו"ד חנה ברוכי, כי בכוונתה לערער על חומרת העונש.

"האנס האתלטי" משה שבתאי בבית-המשפט אתמול (צילום: אילן אוסנדרייבר / "ישראל סאר")

רפ"ק אברמוביץ זוכה מקבלת דבר במירמה

מאת יואב אביב, כתב "על המשמר"

תשע שנים מאז נחשד בקבלת דבר במירמה ובמעילה באמון, זוכה אתמול רפ"ק חיים אברמוביץ, מי שהיה ראש לשכת התנועה המרחב הגליל. מכל אשמה בבית-משפט השלום בחיפה לאחר שהשופט דוד גרשון מתח ביקורת על הזמן הרב שחלף מאז ביצוע העבירה ועד ההעמדה לדין.

רפ"ק אברמוביץ הושעה מעבודתו בשנת 1975 בשל העמדתו לדין בבית-המשפט המחוזי בחיפה בפרשה אחרת, שאף ממנה זוכה. לטענת התביעה, עבד אותה עת אברמוביץ בהיתר במשרד סוכנות הביטוח "יישראס" וניצל את עובדת היותו קצין משטרה כדי להוציא פרטים חסרים מכרטיסיות חסויות בלשכות התנועה של חיפה, שומרון ונירוחב השרון. לאחר תום השעייתו שב אברמוביץ למשטרה ואז, בעקבות תלונה, שלח שוטר לסוכן ביטוח שהיה חייב כספים לחברה בה עבד הוא עצמו בעת השעייתו.

השופט גרשון ציין בפסק-הדין, כי האירועים עליהם מדובר אירעו לפני תשע שנים וכי בדברי עדי התביעה ניכרו היסוסים ואי-דיוקים. הוא קבע כי על המסמכים שהעתיק הקצין מלשכות התנועה לא חל למעשה כל חיסיון חוקי ולכן הוא לא עבר עבירה. יחד עם זאת הוא אמר, כי הקצין היה צריך להעביר את הטיפול בתלונה נגד הסוכן לקצין אחר ולא לשלוח שוטר לבית הקצין. אך גם כאן לא מצא השופט עבירה על החוק.

מזכיר עיריית צפת חשוד בהשמטת הכנסות

מאת יואב אביב, כתב "על המשמר"

מזכיר עיריית צפת, יאיר יוסף בן 46, שהוא גם בעל עסקים פרטיים בעיר, נעצר אתמול בבית-משפט השלום בחיפה ל-6 ימים בחשוד בהשמטת 750 אלף דולר מן הדיווחים על הכנסותיו בעסקיו הפרטיים.

בבקשה להארכת מעצרו של מזכיר העיר טען רכז המבצעים של מס הכנסה, יעקב שובוק, כי בידי מס הכנסה חומר ראיות לכאורה הקושר את החשוד לעבירות המיוחסות לו. הוא טען, כי יאיר יוסף, בעליהם של מלון "יאיר" בצפת, שותף בסוכנויות של "אמישראגז" בצפת ובקריית שמונה ומזכיר עיריית צפת, חשוד בהשמטת הכנסות מן הדוחות שהגיש לפקיד השומה מאז שנת 1981 תוך ניהול חשבונות כוזבים בסכום של 750 אלף דולר לפחות.

יעקב שובוק טען, כי מזכיר עיריית צפת מסר את סוכנות ניהול הגז שלו לקרוב משפחה והוא ניפק חשבוניות גם פיקטיביות של חברה שלא היתה כדי שיוכל לנפק חשבוניות על שם כלשהו. "חברה זו לא היתה רשומה גם במס ההכנסה", טען נציג מס הכנסה.

עוד נטען, כי מזכיר העיר חשוד בהעלמת רכוש מהצהרת הון בכך שרשם מכונית פרטית ומשאית שרכש על שמות אחרים.

הורשע מפקד בכיר באש"ף שנתפס בלב ים

מאת זהבה מוזס, כתבת "על המשמר"

בית-המשפט הצבאי בלוד הרשיע אתמול את סא"ל סלימאן מחמוד סלימאן חילס, מי שאמור היה להיות מפקד הכוחות המזויינים במחנה עין חילווה, לאחר שהודה בחברות באירגון עויין, בפעילות למען אירגון זה ובאימונים צבאיים.

יחד עימו הורשעו אתמול על-פי הודאתם 4 מחבלים נוספים שנתפסו עימו ע"י חיל הים בקיץ שעבר. גזר-הדין יינתן ב-12 בפברואר.

סא"ל חילס בן 45, המכונה "אבו ואליד", נתפס ב-15.7.86 על סיפון האונייה "אנטון" בלב ים, בעת שעשה את דרכו מתוניס ללבנון.

אבו ואליד הצטרף לאש"ף בשנת 1969 וב-1976 הוענקה לו דרגת רס"ן והוא התמנה למפקד המאבק המזויין בלבנון. ב-1978 הוא נשלח לקורס מפקדי גדודים בבריה"מ. לאחר שובו הוענקה לו דרגת סא"ל והוא פיקד על כמה מגדודי הפת"ח. לאחר מכן התמנה למפקד מרכז ההדרכה באירגון.

הוא נתפס על-ידי ספינת חיל הים כאשר נצטווה לחזור מתוניס ללבנון ולעמוד בראש הכוחות המזויינים של הפת"ח במחנה עין חילווה.

התובע, סגן ראובן וולף, ביקש מבית המשפט להטיל על הנאשמים עונש מתאים. באי-כוח הנאשמים טען לעומתו כי יש להקל בדינם, כיוון שלא ביצעו מעשי טרור בפועל נגד ישראל.

עם תום הדיון פנה חילס לבית-המשפט וסיפר, כי פעל בקרב הפלשתינים עוד בטרם הוקם אירגון אש"ף בשליחות ממשלת מצרים, המשלמת עד היום את עיקר משכורתו.

מפלגת הפועלים המאוחדת
המרכז

לוח פעילות שבועית
מה-21.1.87 — 15.1.87

מחלקת החסברה
15.1 סניף חיפה – 18.00 – מפגש מזכירויות – דור המשך ודור צעיר.
ירושלים – 19.30 – אילן גילאון – חוג בית.
קיבוץ בית קמה – 21.00 – חיים שור – התנועה הקיבוצית כתנועה ערכית-חברתית.
16.1 גבעת חביבה — ב-16-17.1.87
סמינר צעירים של סניפי רמת-גן–באר-שבע–ירושלים
בהשתתפות: ח"כ יאיר צבן, אלכס בילצקי, אילן גילאון
בהנחיית: נרדה
עין אל-אסאד – 18.00 – מנחם רז, סלאח סלאוכה – מפגש חברים.
סניף רעננה – 20.30 – צבי נדב – נוער מפ"ם – סרט: הלילה – ודיון.
17.1 קיבוץ ניר-עוז – 13.00 – בנגילה – מפגש רעיוני.
סניף שפרעם – ח"כ אמירה סרטני.
כפר מפר – 17.00 – ח"כ חייקה גרוסמן – פתיחת מועדון.
קרית-שמריהו – 17.00 – דב אלקנתי, אריה חדש – חוג בית – משפ' ניימן.
18.1 סניפי העמק – 09.00 – וולדי מורג, נשה רותם – סיור בסניפים.
מרכז – 15.00 – אברהם אחיעזרא, אטלס צבי, נטע מן – מזכירות גמלאים מורחבת – בטחון סוציאלי.
קרית-ים – ביה"ס רודמן – 18.00 – ח"כ אמירה סרטני – מפגש תלמידים והורים.
סניף באר-שבע – 18.00 – אילן גילאון – מפגש דור צעיר.
סניף פתח-תקוה – 18.30 – דב פלג – התוכנית הכלכלית.
סניף רמת-גן-גבעתיים – ביאליק 54 – 19.00 – אפרים זילוני – מזכירות סניף.
טבריה – מלון פלאג'ה – 21.00 – נעמי כיפתין – מועדון רוטרי.
19.1 סניף עפולה – 17.00 – נטע מן – מועדון ותיקים.
ראשון-לציון – 18.30 – הייני בורשטיין – תמורות ביהדות הגולה.
סניף רמלה – 19.00 – וולדי מורג, מאיר רוג – ישיבת מועצת הסניף.
אוניברסיטת חיפה – 20.00 – אילן גילאון – פגישה עם סטודנטים.
קיבוץ סער – 21.00 – חנן ארז – שיחת חברים.
20.1 סניף רמת-גן-גבעתיים – 10.00 – אברהם אלון – מועדון לחבר – סרט והסברה.
באר-שבע – 12.00 – וולדי מוריג, מוריס כלפון – סיור במפעלים.
סניף רמת-גן-גבעתיים – 18.00 – מועדון לחבר – הרצאה.
סניף באר-שבע – 19.00 – ולדי מורג, מוריס כלפון – ישיבת מזכירות הסניף.
סניף פתח-תקוה – 20.00 – אילן גילאון – חדור הצעיר.
21.1 קיבוץ הארצי – 10.00 – משה סמולר, נטע מן, יוסי שחר – מפגש גימלאים.
ישיבת רכזי איזורים — במרכז — בשעה 18.00
סניף רחובות – 17.00 – דב בר-ניר – בענייני אקטואליה.
סניף הרצליה – 19.00 – חיים זלצר, זמי פדר, קלרה רוויטמן – ספרות יידיש.
קיבוץ בית קמה – 21.00 – אמיר פרץ – ראש מועצת שדרות – הקיבוץ והחברה הסובבת.

איגוד מקצועי
15.1 מרכז – 14.00 – רעיה רטיג, דב אלקנתי, פיני גביש, כמיל – ועדי עובדים – תדיראן.
18.1 חיפה – בית דורי – 10.30 – ח"כ חייקה גרוסמן – סמינר ועדי עובדים – חברת "עמידר".
סניף תל-אביב – 17.00 – אברהם אחיעזרא – רבקה יעקובוביץ – העובדת השכירה.
19.1 הוועד-הפועל – 08.30 – אפרים זילוני, דב אלקנתי – מזכירים ארציים – איגודים ארציים.
21.1 סניף תל-אביב – 10.00 – יוסף בן-רבקה יעקובוביץ – העובדת השכירה.

למשה כהן והמשפחה
משתתפים בצער על מות האח
חיים
בניבר
קיבוץ מסילות

למשפחת בוריאן
ולקיבוץ ניר-יצחק
משתתפים בצערכם הרב במות
משה בוריאן
הנהלת המפעלים
ישובי חבל מעון

לתמר דרך ובני המשפחה
אתך בצערך
על מות
האם
בית גבעת-חיים מאוחד

ליעקב נימרי
למשפחות נימרי-וייסבוך
ולקיבוץ שריד
אתכם מתאבלים על
חסידה
היקרה
משפחות: נימרי, רובנשטיין, בלומברג, בן-אבינועם

לשולי, כרמית והמשפחה
משתתפים בצערכם על מות
האב
מעלה הבשור

לקיבוץ ניר-יצחק
משתתפים באבלכם במות
משה בוריאן
קיבוץ כרם-שלום

לאנישה, לילדים ולבית ניר-יצחק
אתכם באבלכם הכבד במותו של
חברכם-חברנו
משה בוריאן
בית שמרת